PRODE Para Medio País: 345 Tarjetas Cobran $a 103.831,97

• Inform. pág. 28

MARDEL: PANICO POR SANGRIENTO TIROTEO

UN HAMPON MUERTO Y DOS POLICIAS HERIDOS EN PLENO CENTRO

MAR DEL PLATA, 18 (De nuestro corresponsal).— Un delincuente muerto y dos policías heridos de gravedad, cuyas identidades no fueron suministradas, fue el saldo de un intenso tiroteo que conmocionó a la zona céntrica de esta ciudad.

Eran las 10, cuando una patrulla que transitaba por la avenida Corrientes advirtió que un hombre salía corriendo de un negocio y que en su persecución lo hacía también el propietario, pidiendo auxilio por haber sido asaltado.

Los guardianes del orden abandonaron el vehículo y corrieron al delincuente que se desplazaba en sentido contrario a la dirección del tránsito. Cerca de la intersección de Corrientes y Paseo Colón, el malhechor se parapetó tras un automóvil y abrió fuego contra los policías.

El tiroteo generalizado provocó el desbande de los transeúntes que en gran número circulaban por el lugar.

Dos agentes que intentaron rodear al delincuente, cruzando a la vereda opuesta, fueron impactados por certeros balazos y cayeron en plena calzada. Sus compañeros entonces, atacaron de frente accionando sus armas, dando muerte al agresor. Los policías heridos fueron trasladados en grave estado a un sanatorio privado de las inmediaciones.

crónica
FIRME JUNTO AL PUEBLO
6ª EDICIÓN DE LA NOCHE
Año XXI - Bs. As., Lunes 18 de Junio de 1984 - Nº 7.072 - $a 14,00
RECARGO VIA AEREA $a 0,50

APLICARIAN A FERREIRA ALDUNATE UNA LARGA CONDENA EN PRISION

• Inform. págs. 10-11

LA CGT

El Plan de Lucha Sería Paro de 24 ó 48 Horas y una Marcha a la Rosada

• Inform. pág. 2

HUELGA

Los no Docentes la Iniciaron por 12 Días; Maestros Están en Alerta

• Inform. pág. 3

DEUDA EXTERNA

El Presidente del Tesoro Francés Vino Como Amigo Pero sin Dólares

Tanto el ministro de Economía, Bernardo Grinspun como el presidente del Tesoro de Francia y titular del Club de París, Michael Cambessus desmintieron que éste último haya traído mandato alguno para negociar con la Argentina los aspectos inherentes a la deuda externa.

Grinspun aseguró que: "Son mentiras las versiones sobre préstamos y renegociaciones con el Club de París".

El funcionario extranjero, que cuenta con el aval del primer mandatario francés dijo que: "La visita la realizo en calidad de amigo, pero no traigo ningún tipo de negociación".

Grinspun, a la salida del Palacio San Martín, puso especial énfasis en señalar que se habían tratado temas bilaterales y descartó el tema negociación con la expresión: "No me hagan preguntas sobre préstamos y negociaciones porque no las hay y todas las versiones que corren son mentiras".

Por su parte, Michael Cambessus dejó entrever que su viaje a Buenos Aires "tiene más de turismo que de negociación, a lo que agregó "que tengo hondos vínculos familiares que hace mucho tiempo se radicaron aquí convencidos de la posibilidad y el porvenir de la Argentina". (Más Inf. Pág. 6).

Ya sin vida, según afirman los estudiantes, el cuerpo del infortunado Cordoño yace en los estudios de Canal 9. Los hechos que rodearon a la tragedia desataron la polémica.

MARADONA DIJO QUE ECHARIA AL PRESIDENTE DEL BARCELONA Y AHORA SERA SANCIONADO

BARCELONA, España, 18 (EFE).— El as argentino Diego Armando Maradona será sancionado por su club, el FC Barcelona, como consecuencia de unas declaraciones en las que afirmó que intentaría echar a José Luis Nuñez de la presidencia del club.

Fuentes del FC Barcelona confirmaron este extremo, que ya había sido anunciado ayer domingo en Marsella, Francia, por el propio presidente José Luis Nuñez, durante el encuentro España - Portugal de la Eurocopa de Naciones.

Por otra parte, se ha confirmado la llegada a Barcelona de un aval bancario por 600.000 dólares, enviados por el Napoli para la reanudación de las negociaciones a din de conseguir la ficha de Maradona.

Este traspaso de Maradona al club napolitano será decidido por el Barcelona en base a que el Napoli acepte las condiciones impuestas por el club catalán en cuanto a garantías bancarias.

La impresión en los medios barcelonistas es que, a pesar de la reiteración del presidente José Luis Nuñez y otros directivos en afirmar que Maradona no será traspasado, la operación se llevará a cabo porque las relaciones entre Maradona y su actual club son cada vez más tirantes.

La sanción que se le aplicará por sus declaraciones, de claro enfrentamiento del jugador con la directiva, es prueba de que la luna de miel entre Maradona y su club ha pasado y sería un error para el Barcelona mantenerlo contra su voluntad.

ANGUSTIA POR EL DRAMA FRENTE A LAS CAMARAS DE TV

• Inform. págs. 8-9

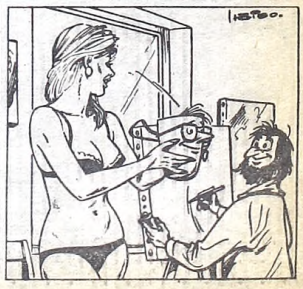

ANALIZAN PLAN DE LUCHA

Sería de 24 ó 48 Horas el Paro de CGT; Marcha a Plaza de Mayo

El secretario general de la CGT, Saúl Ubaldini, confirmó esta mañana que el plan de lucha que instrumentará la Central Obrera preverá, como medidas extremas, "un paro general por 24 ó 48 horas" y que se contempla, también, una posible concentración en Plaza de Mayo.

El anuncio fue formulado en un paréntesis de la reunión que Ubaldini mantuvo durante la mañana con Osvaldo Borda y Jorge Triaca.

El dirigente adelantó, asimismo, que se decidió citar para mañana a las 11, al Consejo Directivo de la CGT, para decidir las características y la implementación del anunciado plan de lucha.

● **INQUIETUDES**

La cúpula dirigente advierte con lógica inquietud la tendencia de las filiales y de comisiones internas de fábricas a rebasar las directivas centrales y disponer medidas de fuerza por su cuenta, las que generalmente se concretan en éxitos con la conquista de aumentos y mejoras laborales.

Las conducciones de los grandes nucleamientos sindicales temen que por esta vía se llegue a la anarquización del movimiento obrero, la realización de huelgas "salvajes", y la desaparición de los convenios colectivos porque en cada fábrica regirá una escala salarial distinta.

Autorizados voceros cegetistas han declarado que lo que pretenden con el plan de lucha es liderar la protesta de los trabajadores para dirigirla por los carriles normales de las luchas reivindicativas, advirtiendo que la convocatoria a una huelga nacional no es una alternativa que pueda descartarse.

Por lo pronto, se prevé que en el plenario que resolverá los alcances del plan, habrá una "línea dura" integrada por algunos de los grandes gremios industriales y la casi totalidad de las regionales del interior, que mocionarán medidas contundentes.

El ministro de Trabajo, Juan Manuel Casella, que ha demostrado su capacidad negociadora y una probada influencia ante el presidente Raúl Alfonsín, regresará mañana al país tras participar en la asamblea de la Organización Internacional del Trabajo (OIT), y es de presumir que de inmediato tenderá las líneas para tratar de conjurar el peligro.

Pero los reclamos gremiales se centran en dos puntos principales, que son los salarios y la vinculación de éstos con los precios, una problemática cuya solución está más allá de las facultades de Casella.

En tanto, un calificado vocero del gobierno afirmó que el plan de lucha que implementará la CGT "es una cosa de mal recuerdo, ya que trae la reminiscencia del otro plan de lucha de 1966", que contribuyó a crear el clima que fomentó el derrocamiento del gobierno de Illia.

Por otra parte, dijo que la concertación económica y social no se reduce a distribuir "puestos" entre los dirigentes sindicales, sino que se trata de acordar una "política de precios y salarios".

El vocero señaló, respecto del plan cegetista que "es poco positivo, sobre todo teniendo en cuenta el esfuerzo que el gobierno ha hecho para dar un instrumento legal para la normalización de los sindicatos".

A su juicio, existe una "ruptura muy seria" entre lo que sucede en las bases y lo que realmente piensan los dirigentes, y consideró que las luchas gremiales son "una especie de competencia que hacen los distintos sectores para prestigiar sus propias líneas y ganar espacios".

En cuanto a la concertación reclamada desde el gobierno y otros sectores, indicó que "no se trata de dar puestos en las cajas de jubilaciones, de asignaciones familiares o en los bancos Hipotecario y de Desarrollo, o dejar el control de las obras sociales a los gremialistas".

"Darles estos puestos no es concertación —subrayó— sino repartir una docena, media docena o veinte o treinta canonjías".

● **MOVILIZACIONES**

Hoy se pusieron en marcha las expresiones de protesta organizadas por la Unión Obrera Metalúrgica (UOM) y la Asociación Obrera Textil (AOT), los dos gremios industriales más numerosos del país.

Los metalúrgicos realizan asambleas de esclarecimiento en las fábricas para protestar por la resolución gubernamental que prohibe el aumento de sueldos por encima de las pautas oficiales, y a fin de mes decidirán en un plenario la efectivización de una huelga general.

CORDOBA: BUSCAN SOLUCION

CORDOBA, 18 (De nuestro corresponsal).— Para hoy está prevista la reunión en el Ministerio de Trabajo de la Nación, de los dirigentes de la seccional local de la Unión Tranviarios Automotor (UTA) y de la Federación de Empresarios del Transporte Automotor de Pasajeros (FETAP) para buscar un acuerdo en el conflicto, sobre el cual CRONICA informara en sus ediciones anteriores y que dejó, durante cinco días sin transporte a la cuidad en las tres últimas semanas y generó serios incidentes.

Los funcionarios de la Dirección Nacional de Relaciones Laborales, señalaron a los obreros que no adopten nuevas medidas de fuerza y exhortaron a la parte empresaria, a que no tome represalias por las últimas medidas de fuerza.

En el marco de los mencionados incidentes, trascendió que la policía destuvo a cuatro personas, por el incendio del ómnibus de la empresa Mediterránea, ocurrido durante los incidentes del último miércoles.

MERCADO DE CAMBIO

		COMPRADOR	VENDEDOR
100 Libras esterlinas	$a	6.576,87	6.602,91
100 Dólares estadounidenses	,,	4.788,40	4.793,40
100 Francos franceses	,,	566,47	571,85
100 Liras italianas	,,	2,81	2,86
100 Pesetas	,,	30,65	32,60
100 Marcos alemanes	,,	1.739,15	1.745.76
100 Marcos finlandeses	,,	820,73	826,38
100 Florines holandeses	,,	1.543,78	1.550,19
100 Francos belgas fin.	,,	84,47	85,27
100 Francos belgas conv.	,,	85,47	86,04
100 Francos suizos	,,	2.090,62	2.097,59
100 Yenes	,,	20,54	20,61
100 Dólares canadienses	,,	3.680,84	3.689,96
100 Escudos portugueses	,,	33,76	36,19
100 Coronas danesas	,,	474,53	479,82
100 Coronas noruegas	,,	612,44	617,87
100 Coronas suecas	,,	588,97	594,38
100 Chelines austríacos	,,	248,28	250,93

EL DOLAR EN EL PARALELO

En el mercado paralelo el dólar cotizó a $a 68,60 para la compra y a $a 69,10 para la venta.

EN LAS AGENCIAS

Estas son las cotizaciones de las principales divisas registradas hoy en las casas de cambio:

		COMPRA	VENTA
1 Dólar	$a	47,40	47,90
100 Uruguayos	,,	81,00	—
100 Cruzeiros	,,	2,60	—
100 Pesetas	,,	29,35	31,10
100 Guaraníes	,,	11,00	—
100 Soles	,,	1,07	1,28
100 Liras	,,	2,69	2,85
100 Chilenos	,,	38,00	—
100 Bolivianos	,,	0,70	—
100 Marcos	,,	1.678,97	1.775,50
1 Libra inglesa	,,	62,00	65,00
100 Francos franceses	,,	545,71	575,88
100 Francos suizos	,,	2.006,00	2.116,81
100 Francos belgas	,,	80,50	87,50
100 Bolívares	,,	265,00	295,00
100 Coronas suecas	,,	560,00	593,00
100 Dólares Bco. Nación, bill.	,,	4.756,00	4.795,00
100 Dólares Bco. Nación, transf.	,,	4.788,40	4.793,40

BONEX

Al cierre de las operaciones del Mercado de Valores, el BONEX —Bonos Externos— alcanzó la siguiente cotización: Serie 1980, $a 5.260; Serie 1981, $a 5.180 y Serie 1982, $a 5.380.

MAÑANA, SIN CLASES

Asueto Escolar Parcial Para Ambito Nacional, Provincial y Municipal

El Ministerio de Educación y Justicia de la Nación dispuso asueto escolar para mañana en todos los establecimientos bajo su dependencia, con motivo de conmemorarse el centenario de la muerte de Juan Bautista Alberdi, en tanto la Secretaría de Educación de la Municipalidad de Buenos Aires informó que se dictarán clases normalmente en las escuelas primarias de la Capital Federal.

De acuerdo con la primera medida, no habrá actividad en los establecimientos primarios, secundarios y terciarios no universitarios dependientes del Ministerio de Educación, así como en los dependientes del Consejo Nacional de Educación Técnica (CONET) y de la superintendencia nacional de la enseñanza privada.

Tampoco habrá clases en las escuelas primarias de la provincia de Buenos Aires, según lo dispuesto por el Ministerio de Educación bonaerense.

En cambio, la actividad se desarrollará normalmente en los establecimientos de enseñanza primaria de la Capital Federal, en los cuales se utilizará la última hora de clase para homenajear a Juan Bautista Alberdi, informó la Secretaria de Educación de la Municipalidad de Buenos Aires.

● **DIA DE LA BANDERA**

El Ministerio del Interior recordó hoy que el miércoles próximo, Día de la Bandera, tiene alcances de feriado nacional.

Además, solicitó que ese día se embanderen los edificios públicos y museos, según lo determinan las normas vigentes, al tiempo que invitó a los particulares a que adhieran al festejo patrio.

RECORD EN DEFICIT DE PAGOS DE EE.UU.

WASHINGTON, 18 (AFP).— El déficit de la balanza de pagos de Estados Unidos llegó al récord de 19.400 millones de dólares en el primer trimestre de 1984, anunció hoy el Departamento de Comercio.

El precedente record de déficit fue marcado el trimestre anterior, con 17.200 millones de dólares.

En ambos trimestres, el déficit de pagos se debe a un grave déficit comercial que el excedente de las transacciones financieras y de balanza de servicios no logra compensar.

El déficit comercial para el primer trimestre de este año fue de 25.600 millones de dólares contra 19.400 millones en el cuarto trimestre de 1983.

● **CUMBRE SOCIALISTA**

LA HABANA, 18 (AFP).— Los jefes de Gobierno de los países miembros del Mercado Común de los Países Socialistas (COMECON), se reunirán en octubre próximo en Cuba, anunció hoy el vicepresidente del gobierno

CRITICAN A ASPIRANTE A GOBERNADOR

USHUAIA, 18 (De nuestro corresponsal).— Airadas reacciones de distintos sectores políticos e incluso del gobierno local, provocaron aquí las declaraciones del diputado nacional por el radicalismo, Adolfo Sciurano, en el sentido de que tiene "entre 85 y el 90% de posibilidades" para acceder a las funciones de gobernador territorial, en lugar del trágicamente desaparecido Ramón Trejo Noel.

Las expresiones del legislador fueguino, quien anticipó además que en caso de ser designado como mandatario territorial elegirá a la gente más capaz" para acompañarlo en esa gestión, fueron consideradas como "poco felices" por políticos radicales y opositores y "desatinadas" por algunos funcionarios gubernamentales.

La adversidad de esas reacciones, tienen como antecedente inmediato una creciente crisis en el seno del radicalismo territorial, acentuada día a día por la pugna de distintos sectores internos que procuran la designación de sus conductores en lugar de Trejo Noel, dado por desaparecido luego del trágico accidente aéreo del 15 de mayo último.

Sciurano fue acusado por algunos de sus correligionarios de haberse comprometido con los gobiernos comunales de Ushuaia.

PACHECO

Vuelta al Trabajo

Los trabajadores del servicio móvil de Radio Pacheco, dependiente de la Empresa Nacional de Telecomunicaciones (ENTel) levantaron las medidas de fuerza que mantenían con el fin de lograr una mejora salarial y de ser incluidos en el Convenio Colectivo 165/75 de los telefónicos.

Una asamblea reunida en el Sindicato Buenos Aires decidió plantear ésta última posibilidad a la comisión mixta que estudia el tema salarial del gremio para obtener la incorporación de los sectores ligados a la actividad que permanecen marginados del convenio.

● **SUSPENSION**

Una vez surgido el compromiso en la asamblea, los trabajadores decidieron suspender las medidas de fuerza iniciadas hace ya un mes.

El representante de los obreros en conflicto, Osvaldo Corredoiras dijo que se pretende lograr que puedan acceder al beneficio apuntado antes, los radiotelegrafistas, teletipistas, radiofonistas, auxiliares telegráficos, y profesionales técnicos entre otros.

PRESTAMOS PARA PAVIMENTACION

MAR DEL PLATA, 18 (De nuestro corresponsal).— El Concejo Deliberante de General Pueyrredón autorizó al departamento ejecutivo a solicitar un préstamo al Banco de la Provincia de Buenos Aires por 50 millones de pesos, que serán destinados a financiar obras de pavimentación y de desagües.

El proyecto de ordenanza del departamento ejecutivo, logró el voto aprobatorio unánim? de los concejales de los diferentes bloques.

TV COLOR
Ctdo. $a 36.000.-
Cómprelo en 48 Cuotas fijas de
$a 1.700.-
int. a venc. 60,3% t/financ. $a 81.600
COSQUIN 24
Frente Estación Liniers

HUELGAS EN LA EDUCACION

FATUN Para 12 Días y Movilización de Maestros

Mientras que hoy entra en vigencia el paro de 12 días declarado por la Federación Argentina de Trabajadores de las Universidades Nacionales (FATUN), los docentes agrupados en la Confederación de Trabajadores de la Educación de la República Argentina (CTERA) se encuentran en estado de "alerta y movilización" por un salario básico de 15.000 pesos para el maestro de grado de jornada simple y los equivalentes proporcionales para los otros niveles, además de la reincorporación de los cesantes de ese gremio. En respuesta a tales medidas, los rectores universitarios de todo el país se pronunciaron contra las mismas, adoptando igual actitud el subsecretario de Educación de la Nación, profesor Alfredo Bravo, quien reflexionó que los maestros deben evitar sumergirse en un conflicto de proporciones que perjudicaría su misión.

● NO DOCENTES

A la cero hora de hoy comenzó el paro de 12 días que había dispuesto la FATUN, entidad que agrupa a nivel nacional a los no docentes, quedando solo el sindicato metropolitano del sector al margen de la medida. El titular de FATUN, Miguel Angel Roldán, declaró que "se espera un aval a la medida de parte de las agrupaciones de base" de APUBA, única organización gremial no docente que no adhiere al paro. Los no docentes entregaron un memorial a los rectores de universidades de todo el país reunidos informalmente en la localidad cordobesa de Vaquería. De entre los rectores, se acotó que Orlando Piantoni (Córdoba), Oscar Iriarte (Mar del Plata), Artemio Melo (Rosario), Francisco Recalcatti (Tecnológica), se comprometieron a transmitir los reclamos al ministro de Educación y Cultura de la Nación, para que "active ante la comisión de política salarial y el Ministerio de Economía la definición" del conflicto.

● ALERTA DE CTERA

La Comisión Directiva de la Confederación de Trabajadores de la Educación estableció para el gremio el estado de alerta y movilización en apoyo de sus reclamos de un salario básico de 15.000 pesos para el maestro de grado de jornada simple y las equivalentes proporcionales para los otros niveles, además de la reincorporación de los cesantes. En agosto próximo, anunció el titular de CTERA, Carlos De la Torre, se realizará un nuevo congreso confederal de la entidad, para analizar las diversas alternativas de lucha ante la respuesta oficial que se reciba. Mientras tanto, en el marco del plan de lucha "vamos a interesar de nuestro problema a los distintos niveles gubernamentales, como el Parlamento Nacional, las legislaturas provinciales y concejos deliberantes" para "llegar al próximo congreso confederal y no encontrarnos con una sorpresa".

"Nosotros —continuó De la Torre—, vamos a clarificar la cuestión para que en este tiempo los gobiernos tengan oportunidad de buscar una respuesta para no obligarnos a llegar a medidas de mayor nivel."

Por su parte el subsecretario de Educación, Alfredo Bravo, aconsejó a los maestros no sumergirse en un conflicto que involucraría a 600.000 trabajadores de la educación, mientras que los rectores reunidos en Córdoba exhortaron a los no docentes a deponer el paro de 18 días.

INVESTIGAN

A Banco Provincial

SAN LUIS, 18 (De nuestro corresponsal).— Un proyecto propiciando la creación de una comisión para que "investigue supuestas irregularidades en el Banco de la Provincia de San Luis", fue presentado por el diputado provincial Roberto Domeniconi (MID).

La iniciativa del legislador del Movimiento de Integración y Desarrollo pasó a comisión y es muy probable que el alto cuerpo lo considere en la sesión ordinaria que debe realizar hoy a partir de las 18.

La comisión deberá estar constituida por tres miembros, los que serán designados a propuesta de los distintos bloques legislativos, y tendrá un plazo de noventa días para expedirse sobre la conclusión a que arribe, según el proyecto.

Al término de su misión, la comisión, deberá presentar un informe escrito, que la Cámara de Diputados de la provincia, debatirá en sesión secreta, sin perjuicio de que en su momento se resuelva lo contrario.

Se espera que se produzcan novedades en corto tiempo sobre este proyecto que tiene como objeto una profunda investigación.

LA INFLACION NO QUIERE CEDER

El nivel inflacionario de este mes se situaría entre 15,5 y 17,5%, según una estimación periodística difundida hoy, en base al comportamiento de los precios en lo que va del mes.

El diario especializado en economía, "Ambito Financiero", que publica un relevamiento de precios todos los lunes, recuerda que la información compilada en la primera semana de este mes indicó que pese a observarse un aumento de 9,09%, "una serie de circunstancias permitían predecir una inflación en torno al 15% mensual".

Añade que "el incremento de 16,4% de los precios al consumidor, captado en la segunda semana de junio con relación al promedio de precios de mayo, realimenta dicho pronóstico".

En base a la metodología del relevamiento, que consiste en comparar semanalmente el aumento de precios respecto de períodos iguales del mes anterior, "Ambito Financiero" afirma que "los nuevos datos al promediar el mes permiten acotar más dicha estimación, fijando un 15,5 como piso y elevando en alrededor de 17,5% el techo".

Añade que "el comportamiento de los precios captados entre los días 11 y 15 de junio revela, a diferencia de la primera semana, alzas similares a las operadas en igual período de mayo".

Destaca que los rubros en los que se registran aumentos mayores respecto de mayo son equipamiento y funcionamiento del hogar (31,0% vs. 19,5%); Transporte y Comunicaciones (24,6 vs. 17,4); vivienda, combustible y electricidad (19,7 vs. 14,0) y bienes y servicios varios (16,8 vs. 9,4).

Según el diario, "estas significativas variaciones, que se producen sobre rubros que tienen una ponderación en el índice de precios al consumidor de 31% de la canasta familiar, son casi valores de incrementos máximos registrados en los últimos tiempos".

Por otra parte, "en tres rubros, en junio, se verifican aumentos menores respecto a los ocurridos en mayo".

Ellos son indumentaria (14,7% vs. 26,5%); atención médica y salud (11,6 vs. 14,7) y esparcimiento y educación (13,0 vs. 17,8).

Sin embargo, la incidencia de esos ítems sobre la canasta familiar alcanza sólo a 21%.

La publicación señala que "finalmente, en el rubro de alimentos y bebidas, cuya ponderación es mayor (46,3%) que las dos agrupaciones anteriores, los valores son levemente inferiores a los de mayo y los más bajos relativamente, excluyendo atención médica y gastos de salud", ya que alcanzó a 13,6% en la segunda semana de este mes, contra 14,2% de igual período de mayo último.

INFANTES ABANDONADOS

Enfermos de Leucemia y sin Atención

RESISTENCIA, 18 (De nuestro corresponsal).— Niños enfermos de leucemia no reciben la medicación adecuada en el Hospital Pediátrico de Resistencia ante la carencia de remedios. La denuncia fue formulada por directivos del nosocomio ante los legisladores. Entre otros puntos se señala que los laboratorios efectúan tareas especulativas y señalan que el hospital no puede comprar drogas dado que el presupuesto no alcanza. Se enfatiza que el Hospital Pediátrico de Resistencia es el más importante de la especialidad de todo el Nordeste.

Los denunciantes son los doctores César Pico, Marcelo Vázquez y Silvia Kleiber quienes mantuvieron una entrevista con la diputada nacional Onofre Briz de Sánchez y las legisladoras provinciales Ana María Marti Garro y Elsa López.

Los médicos señalaron "que se carece de medicamentos para curar la leucemia, a pesar que en el hospital el cuerpo médico trabaja con total empeño, igualmente que en la Capital Federal".

En la actualidad se atienden en el lugar veintidós niños leucémicos derivados de toda la región y que en plaza faltan los medicamentos necesarios y por lo tanto piden que sea el Estado en forma directa el que administre este aspecto de la política sanitaria: la compra y venta de medicamentos que sean necesarios.

BARILOCHE RECLAMA GAS

Temporales de Nieve Impiden el Envío

SAN CARLOS DE BARILOCHE, 18 (De nuestro corresponsal).— Los habitantes de las zonas más humildes padecen la falta de gas butano-propano, medio por el cual ponen a funcionar sus cocinas y objetos de calefacción. Esto se debe fundamentalmente a que las rutas se encuentran nevadas impidiendo a los medios de transporte circular con normalidad y traer el preciado gas. Los pobladores piden que se reabra una planta envasadora que fue cerrada en 1978.

La situación creada llevó al presidente del Concejo Deliberante municipal, Atilio Feudal a dirigirse al secretario de Energía de la Nación en un informe donde se resalta la importancia del elemento faltante.

A su vez, la Cámara de Comercio e Industria dio a conocer un comunicado en el que advirtió el "tremendo perjuicio que ocasiona a los usuarios el desabastecimiento" advirtiendo sobre "el descalabro a producirse en los servicios turísticos ante la inexistencia de gas para uso de cocinas y calefacción".

También se interiorizó sobre el caso al senador radical Antonio Nápoli para que lleve a cabo las gestiones tendientes a "reactivar la hoy clausurada planta envasadora de cilindros y garrafas en Bariloche, como verdadera solución al grave problema que crea nuevamente un crudo invierno a la ciudad y a una vasta región norpatagónica".

PREMIO NOBEL Y LA SEÑORA BONAFINI PIDEN JUSTICIA Y DENUNCIAN CENSURA

El Premio Nobel de la Paz 1980, Adolfo Pérez Esquivel y la titular de Madres de Plaza de Mayo, Hebe de Bonafini exigieron al Gobierno "la aparición con vida de los detenidos - desaparecidos" durante el régimen militar, y que la Justicia civil "castigue a los culpables que cometieron excesos contra el pueblo argentino".

Pérez Esquivel, además, denunció que sigue habiendo censura en los medios de comunicación, demandó que "se vayan los jueces del proceso" e insistió en que se forme una comisión bicameral que investigue las violaciones a los derechos humanos.

Pérez Esquivel y Hebe de Bonafini hablaron en el acto de clausura de la denominada "Semana de la CuLtura de la Resistencia", organizada por el Movimiento por la Reconstrucción de la Cultura Nacional, que se llevó a cabo en el Teatro General San Martín, a la que asistieron poco más de mil personas que colmaron el recinto, por lo que algunos debieron ubicarse en los pasillos.

La presentación estuvo a cargo de Enrique Stein, uno de los organizadores de la muestra, quien reseñó las actividades que se presentaron en la misma, cuyo objetivo, según señaló, es "rescatar el pasado, y diseñar una estrategia futura de la cultura ".

A continuación, tomó la palabra Hebe de Bonafini quien sostuvo que "Alfonsín debe exigir a las Fuerzas Armadas una explicación sobre lo que pasó".

Añadió que "no podemos dejar de mencionar que nuestros hijos detenidos - desaparecidos hicieron esta muestra con su sangre, que es parte de la historia del país" y destacó a los artistas plásticos "que reflejaron desde su interior el horror de las torturas".

"Hay muchos cadáveres y campos de concentración —afirmó—, y a pesar de que algunos medios de prensa y algunos noticieros han informado de estos sucesos, nadie nos hará olvidar que hay asesinos sueltos y que reclamamos justicia, pero justicia en serio".

SEPELIO DE VERNENGO LIMA

En el cementerio de la Chacarita recibieron ayer sepultura los restos del almirante (REZ) Héctor Vernengo Lima fallecido el sábado pasado, en esta Capital Federal.

En razón de su edad, había nacido en Goya (Corrientes) el 2 de setiembre de 1889, era considerado almirante decano. A la ceremonia de inhumación cumplida en el Panteón Naval, asistió el Jefe del Estado Mayor de la Armada, contraalmirante Ramón Arosa, así como también el director general de Personal Naval, contraalmirante Norman Azcoitía.

Egresó en la promoción 36 de la Escuela Naval, en marzo de 1906 con el grado de gurdiamarina y en el primer lugar entre sus compañeros de estudio.

A lo largo de una dilatada carrera profesional, reconocida y respetada por sus pares, cumplió servicios a bordo de la mayoría de las naves de guerra de su época, iniciando tal actividad en la Fragata - Escuela Sarmiento.

Durante la Primera Guerra Mundial, estuvo embarcado en acorazados de los Estados Unidos y participó en la búsqueda de los navíos alemanes, en los distintos teatros de operaciones navales del mundo. Fue ministro de Marina, durante la presidencia del general Edelmiro J. Farrel.

LANZAN EL PAN EN COMODORO RIVADAVIA

COMODORO RIVADAVIA, 18 (De nuestro corresponsal).— Con la presencia del vice - gobernador del Chubut, Juan Carlos Altuna, tuvo lugar ayer en esta ciudad el lanzamiento oficial del Plan Alimentario Nacional, que benefició en esta primera entrega a 80 familias del Barrio Pietrobelli. El acto se realizó en el centro de acción familiar "Los Grillitos", con la presencia del delegado federal del PAN en el Chubut, Rafael Cambarieri, legisladores provinciales y nacionales, y numeroso público. Al declarar inaugurado el programa de ayuda, el vicegobernador Altuna señaló: "es un acto trascendente, porque queremos llegar a las clases necesitadas, la que le ha dado al país sus mejores frutos y esfuerzos y la que ha sido más castigada".

"Somos conscientes que con la ayuda del PAN —dijo Altuna— no se solucionan los problemas de fondo de este segmento social, pero tenemos que llegar a las familias cuyos hijos no comen dos veces por día, y así damos cumplimiento a lo programado en la campaña electoral sin que se trate de una dádiva para humillar sino de un auxilio pautado dentro de una política".

BOLIVIANOS - CHILENOS - URUGUAYOS - PARAGUAYOS
Radiquense mediante LEY DE AMNISTIA
ARGENPAR
Consultas de 9,00 a 18,00 hs.
Lavalle 900 - 5º Piso "A" Capital Tel. 393-6555
Lia

CREDITOS
Traer último recibo de sueldo
Otorga Vaquería EL CABILDO
EN EL ACTO SIN ANTICIPO Y SIN GARANTIA: Vaqueros, Camisas, Camperas, Chalecos de Jean, Conjuntos Deportivos, Pantalones, Pullovers, Mocasines. A Empleados/as de Oficinas del Estado, Estatales, Todos los Ministerios, Municipales, Fuerzas Armadas Policía Federal, Bancarios. De lunes a viernes de 10 a 19 Hs. TE 34-5789
Av. DE MAYO 560 (Subsuelo) Cap.

AGITACION JUSTICIALISTA

Crucial Reunión del Comando Superior

El Consejo Nacional y el comando superior del justicialismo ha iniciado "una tarea de acercamiento" para "evitar fricciones y desencuentros que desgasten aún más al peronismo", señaló hoy una alta fuente partidaria quien, además, indicó que "para ello se reunieron el jueves Lorenzo Miguel y Pedro Arrighi". Este espíritu de "colaboración" primaria en la reunión que el Comando Superior celebrará hoy a la tarde con los 53 miembros de la Comisión Asesora Política. El encuentro entre las dos máximas figuras —en ausencia de Isabel Perón — de ambos organismos partidarios, se realizó el jueves último en horas de la noche en la sede capital de la Unión Obrera Metalúrgica, precisó el vocero.

"Allí se comenzaron a considerar las pautas sobre las cuales se podrían realizar acciones de cooperación" entre el consejo nacional y el comando superior, que "no se contrapongan ni signifiquen motivo de mayores distanciamientos", acotó la fuente.

El portavoz destacó, asimismo, que Miguel y Arrighi "mantienen buenas relaciones desde hace mucho" las que, por otra parte —afirmó— "se han profundizado a través de las gestiones de (José) Deheza, quien permanentemente ha sido el nexo entre la comisión de enlace y Miguel debido a la estrecha relación que lo une" con el veterano caudillo metalúrgico.

La fuente subrayó que "la profunda amistad" entre Miguel y Deheza proviene de cuando ambos "estuvieron presos en el barco 'Los 33 orientales' después del golpe" de estado de marzo de 1976.

Arrighi —destacó el vocero— le aseguró a Miguel que "las cosas se van a ir ordenando para llegar a un entendimiento" entre el consejo nacional y el comando.

"Arrighi aseguró también —añadió— que el comando no tiene intenciones de interferir en la tarea específica del consejo y que a algunos apresurados se les ha indicado (en el seno del comando superior), la necesidad de compatibilizar tareas y actitudes que tiendan al acercamiento".

La fuente desestimó dar precisiones sobre los nombres de "los apresurados" y negó que hubiese habido amenazas de renuncias en el comando superior.

"Hubo sí —precisó— los amagos naturales de cuando hombres políticos se desenvuelven en un organismo colegiado, pero solo se trató de una búsqueda de los límites ajenos".

En otro orden de cosas, el vocero indicó que Miguel viajó el viernes último a la ciudad de Rosario y aclaró que "lo hizo por razones gremiales y no políticas".

"Fue como titular nacional de la UOM —indicó— ya que ese es el tema que más ocupa su tiempo ahora", ante la inminencia de las elecciones en los gremios luego del acuerdo que sobre el reglamento electoral llegaron la CGT y el gobierno.

La fuente indicó que Miguel maneja, como una de las alternativas ante el proceso eleccionario sindical, que "(Luis) Guerrero (de la seccional Avellaneda) sea nominado para sucederlo al frente de la secretaría general de la UOM, en tanto Alberto Onetto será su candidato para la UOM Capital".

El vocero precisó que esa es "una de las alternativas que maneja" Miguel y la explicó puntualizando que "lo hace porque está considerando si le conviene o no presentarse a elecciones en la UOM".

LA RAMA FEMENINA

Representantes de la rama femenina del peronismo metropolitano cuestionaron a la "cúpula dirigencial" partidaria y reclamaron la convocatoria al congreso metropolitano a fin de reformar la carta orgánica y permitir el llamado a elecciones para que sus afiliados puedan elegir a sus candidatos a través del voto directo.

En un comunicado difundido ayer, Inés Krieger de Convocatoria Peronista, Leticia Elleza de Liberación e Isabel Sierra de la agrupación 30 de Marzo, afirmaron que "la única manera" de lograr "una orgánica femenina con auténtica representatividad es que cada afiliada pueda expresarse a través del voto secreto a fin de garantizar la participación de todas las compañeras".

"La hora crítica que vive nuestra nación requiere el aporte efectivo de la mujer argentina, pues solo la unidad de todos los sectores nacionales puede hacer frente a los intereses espúreos y antipopulares de la oligarquía y el imperialismo, agentes principales de la dependencia que se expresa a través de los condicionamientos a los que nos quiere someter

OPTAN POR EL VOTO DIRECTO

El dirigente justicialista Manuel Torres, uno de los opositores a la actual conducción partidaria bonaerense que encabeza Herminio Iglesias, confirmó que hay más de 350 congresales "comprometidos" con la posición de convocar a elecciones internas de este año mediante el voto directo de todos los afiliados.

Al ser consultado sobre los acuerdos logrados en una reunión de líneas internas celebrada durante la víspera en la localidad de Ayacucho, con el objeto de unificar criterios ante la convocatoria para el 23 de este mes del congreso provincial, Torres anunció que los congresales se encontrarán el día anterior en Lomas de Zamora para buscar las últimas coincidencias.

A esas conversaciones asistieron entre otros, Antonio Cafiero, Carlos Grosso, el senador bonaerense Luis Macaya y el intendente de Lomas de Zamora, Carlos Duhalde.

respecto de las ponencias que llevarían al Congreso, señaló que "la respuesta de máxima" sería reformar la carta orgánica del partido para exigir el voto directo de los afiliados a todos los cargos, la convocatoria a elecciones con un cronograma ya determinado, cierre de padrones y su exhibición.

También precisó que otra posición sería elegir lo que corresponde "elegir a la convención, buscando la ampliación de la junta electoral a cinco miembros".

Inmediatamente aclaró que estar "comprometidos" con esta posición no quiere decir que sea la totalidad" de los congresales y agregó que "hay que seguir auscultando la opinión de ellos".

Puntualizó Torres que nosotros queremos que también estén el 23, los veedores judiciales para verificar los quorums y también invitados especiales como el consejo supeior y el consejo nacional del movimiento "como una especie de garantía de comportamiento".

"Una de las preocupaciones nuestras es que en el lugar que han convocado al Congreso es de dimensiones reducidas para una convención de este nivel", sostuvo el dirigente bonaerense refiriéndose al edificio de Valentín Alsina, donde se celebrará el cónclave.

RADICALES

Comité en Córdoba

CORDOBA, 18 (De nuestro corresponsal).— La Juventud Radical analizó aquí la organización de su comité nacional y el apoyo que dará al gobierno constitucional y afirmó en una declaración que el objetivo de "refundar la República" sobre bases justas, "no se verá frustrado por el accionar de las minorías del privilegio enquistada en la antipatria financiera ni por las presiones de la usura internacional".

Los militantes políticos —representantes de 19 provincias— entre los que se contaba el diputado nacional Jesús Rodríguez, trataron durante dos días de deliberaciones que concluyeron hoy aspectos de la movilización de las juventudes políticas contra "la usura internacional" prevista para el viernes próximo y del desarrollo de la juventud en todo el país.

El documento dado a conocer durante una pausa en las conversaciones, se pronunció por la "consolidación de la democracia" ya que "necesita el apoyo activo de todos los sectores políticos.

"Este poder democrático que se está fortaleciendo —puntualizó— es la alternativa a cincuenta años de decadencia, es la respuesta a un régimen autoritario y corporativo que fue alterando, distorsionando y destruyendo la realidad argentina".

En ese sentido, remarcó que existen dos proyectos "nítidamente enfrentados" e incluyen "la libertad frente a la opresión.

JUAN PERON

Agrupación Comunal Recuerda el Retorno

La agrupación municipal "José Ignacio Rucci" dio a conocer una declaración con motivo de cumplirse el 20 de junio próximo, un nuevo aniversario del retorno del teniente general Juan Domingo Perón a la patria.

En el comunicado, que firman **Enrique Deglauve, Carlos Goncálvez, Graciela Pérez, Miguel Mazzota, Juan Cavalli y Rubén Martínez**, entre otros, expresan "en este aniversario también hacemos un reconocimiento a los hombres del movimiento obrero organizado como **José Ignacio Rucci y Lorenzo Miguel**, quienes al frente de la CGT y las 62 Organizaciones Peronistas supieron posibilitar con su lealtad ese retorno definitivo".

"Tampoco debemos olvidar —agrega— las últimas palabras del general Perón cuando reconoció que durante 18 años de exilio la columna vertebral del movimiento peronista supo mantener inmaculadas las tres banderas populares del 17 de Octubre".

Otras agrupaciones se aprestan a formular declaraciones al respecto.

CRITICA DE BERGEZ A MILITARES

El dirigente conservador Pablo González Bergez afirmó ayer que las "impertinencias" que se escuchan desde el sector militar, se deben a que al someter a los tribunales castrenses a los responsables de violaciones de los derechos humanos, éstos quedaron notificados de que "el gobierno les tenía miedo".

El dirigente expresó que la reforma al Código de Justicia militar es inconstitucional y "arbitraria".

González Bergez señaló que "cuando se hizo cargo del gobierno el doctor Alfonsín, los principalísimos problemas eran el económico, el militar, el sindical —que el doctor Alfonsín había señalado mucho durante su campaña— el internacional y los derechos humanos".

Opinó que "no se ha sido feliz en la actuación frente a estos temas".

Sobre la actuación del gobierno en cuanto a la violación de los derechos humanos durante el régimen militar, señaló que "la competencia de los tribunales militares para juzgar delitos comunes cometidos por los militares, es contraria al artículo 16 de la Constitución Nacional".

MUCHOS CHILENOS

El 50% de Ciudad Río Gallegos

RIO GALLEGOS, 18 (De nuestro corresponsal).— Aproximadamente el 50 por ciento de la población de Río Gallegos es chilena, declaró en la ciudad chilena de Punta Arenas, el cónsul de Chile en esta ciudad, Luis Alberto Sepúlveda.

Aclaró que aunque no existen cifras oficiales ni exactas al respecto, Río Gallegos es una ciudad de 50 mil habitantes, lo que da a entender que hay un número muy significativo de chilenos que vive y trabaja en esta ciudad.

En un reportaje concebido al diario "La Prensa Austral" que se edita en Punta Arenas, definió a Río Gallegos en el aspecto laboral como una ciudad que está creciendo

El cónsul chileno en Río Gallegos informó también que a nivel privado, deportivo y cultural se manifiesta un acercamiento espontáneo en todo Chile con Argentina.

HUELGA DE HAMBRE

Reclaman Castigo por Torturas

RESISTENCIA, 18 (De nuestro corresponsal).— Un grupo de ex presos políticos que denunciaron haber sido torturados en el viejo edificio de la División Investigaciones de la Policía Chaqueña, continuaban esta mañana con la huelga de hambre que iniciaron ayer a la tarde en reclamo de castigo a los culpables de los delitos cometidos durante la represión desatada por el régimen militar.

El ayuno se cumple en la plaza central de esta capital provincial, frente al inmueble que ocupaba la División Investigaciones, y se prolongará hasta mañana a la tarde.

La medida, que cuenta con el apoyo de las juventudes de distintos partidos políticos, fue establecida "para que no se olvide lo que ha pasado en el país y no se 'duerman' las investigaciones sobre violaciones a los derechos humanos", según se informó.

RECORDACION DE "FRANJA MORADA"

LA PLATA, 18 (De nuestro corresponsal).— La Agrupación Radical "Franja Morada" de esta ciudad recordó hoy el pronunciamiento estudiantil que diera origen, en 1918, a la reforma universitaria, señalando que "si la juventud fue capaz de realizar esa revolución en las conciencias, hoy no puede desconocercele la capacidad de intervenir en el gobierno de su propia casa".

En un documento con la firma de Gustavo Liss, Daniel Salomón y Estela Arrecce, el nucleamiento universitario manifiesta su compromiso con la causa de los desposeídos, la democracia plena, la justicia social, la unidad nacional y la definitiva liberación de nuestro país".

Luego de convocar a partidos políticos y sectores sociales para la reconstrucción nacional, manifiestan su apoyo a las acciones gubernamentales a través del Plan Alimentario Nacional (PAN), señalando que "ha producido una efectiva respuesta contra el flagelo del hambre", y la negociación de la deuda externa.

MARCHA DE LAS JUVENTUDES POLITICAS

El Movimiento de Juventudes Políticas (MOJUPO) continuará mañana la ronda de conversaciones que con motivo de la marcha que se realizará el viernes "contra la dependencia, el imperialismo, la oligarquía, la patria financiera y las presiones del Fondo Monetario Internacional" viene llevando a cabo con diversos sectores políticos y sociales de todo el país.

Los encuentros organizados por el MOJUPO se iniciaron a las 11, oportunidad en la que se informará sobre la marcha al bloque de diputados del Partido Justicialista, en el Congreso Nacional.

A las 15 el dirigente democristiano Néstor Vicente y el diputado nacional Augusto Conte recibirán a representantes de las juventudes políticas en Bartolomé Mitre 1970, primer piso, Capital Federal, y una hora después harán lo propio dirigentes del Partido Socialista Unificado

La jornada finalizará a las 18 con la charla que cuadros juveniles mantendrán con el senador justicialista Vicente Saadi en el Congreso nacional.

TENEMOS
su TV COLOR
Cdo. $a 36.000.-
Téngalo en 48 Cuotas
fijas de: $a 1.700.-
int. a venc. 60,3% t/financ. $a 81.600
AV. ROLON 2272
Galería Néstor - Loc. 10
BOULOGNE (2½ cdra. Estac.)

MOTOS
0 KM SIN ANTICIPO
TOTALMENTE EN CUOTAS
GILERA-KAWA JUKI
Desde $a 1.300 por mes
MOTO LINIERS
Av. Rivadavia 11732 - 1° P.
en "EL CLASICO"
½ cuadra de Gral Paz

CLAMOR DE LOS VILLEROS

Piden a Saguier que no Sigan Lanzamientos

Para hoy está prevista la concentración convocada por la Comisión de Demandantes de Villas de Emergencia de la Capital Federal, frente a la sede de la Municipalidad porteña, para que dirigentes de ese nucleamiento entreguen al jefe comunal, doctor Julio César Saguier, un petitorio reclamando el cese de los juicios de desalojo en perjuicio de los villeros.

La resolución relativa a la concentración fue tomada durante una reunión de la mencionada comisión, realizada el viernes último en la parroquia Madre de Dios de Escalada 2350 de Capital, en cuyo transcurso se exhortó a los villeros a "organizarse y movilizarse para lograr justicia social en la democracia".

El documento que hoy le es entregado al intendente metropolitano, consta de 10 carillas y contiene datos relativos a los intentos de erradicación de villas de emergencia practicados desde 1957 y legalizados posteriormente. Se denuncia que los habitantes de esos barrios de emergencia, pese a que son personas que "viven honradamente de su trabajo", son "las más controladas de la ciudad, en virtud de que son censadas periódicamente por fuerzas de seguridad, tanto de Policía como de Ejército".

Luego el documento consigna que la ordenanza 33.652 de 1977, provocó la erradicación de más de 300.000 familias "en forma compulsiva y sin solucionarles sus problemas habitacionales, lo que motivó una denuncia pastoral denominada "La verdad sobre la erradicación de villas miserias en la Capital Federal".

La intervención de la Cámara Nacional de Apelaciones en lo Civil prohibió la demolición de viviendas precarias, suspendiéndose también los desalojos como consecuencia de demandas judiciales iniciadas por los villeros. La Municipalidad, posteriormente, puso en vigencia en 1980 una línea de préstamos "tramposos", según se denuncia, además de obligar a los villeros a reconocerse como "intrusos" y de jaquearlos con intimidaciones para que desalojaran los predios. Ahora se reclama a la comuna metropolitana que se suspendan los desalojos y se deje sin efecto la conciliación en los juicios iniciados por los villeros contra la misma comuna.

● "SITUACION CALAMITOSA"

El presidente de la Villa Nº 15 de Ciudad Oculta, de Mataderos, Antonio Vega, denunció que la villa se encuentra en "situación calamitosa; no hay ayuda oficial, no entran los camiones de la Municipalidad, las guarderías están abandonadas, los dispensarios están abandonados". El dirigente afirma que esto es consecuencia del "maldito Proceso", aunque ahora "esperamos que cambie", mediante "planes concretos de vivienda, donde figuren los lugares donde se levantarán, no como la estafa que nos hicieron los militares".

"La erradicación de villas —denuncia Vega— fue criminal, un atropello igual a todos los que cometieron los uniformados...".

Otras denuncias de villeros, consignan que "tuvimos varios desaparecidos bajo la dictadura", como el caso del obrero metalúrgico Victorino Arias, cuyos antecedentes están en poder de la Comisión Nacional sobre Desaparición de Personas".

Pese a que ahora no está el Proceso, los atropellos continúan, según otras denuncias, como la que consigna que "personal de la comisaría 36 persigue a los ocupantes de Villa Cildañez", invocando órdenes de la Comisión Municipal de la Vivienda.

HUMILDES NIÑOS SANTAFESINOS SE QUEDARON SIN LA COPA DE LECHE

SANTA FE, 18 (De nuestro corresponsal).— La población infantil de las comunidades más necesitadas, se ve privada del consumo de leche, ante la interrupción de su suministro, por parte de los empresarios locales, de la partidas que asignaban en el marco, del "Plan de Atención Primaria" de la provincia.

El dramático anuncio fue formulado por la Subsecretaría de Salud, dependiente del Ministerio de Salud, Medio Ambiente y Acción Social de la provincia, la que a su vez dio cuenta de las medidas adoptadas para hacer frente a la situación que afecta a la niñez carenciada.

En tal sentido hizo saber que se están arbitrando los medios con la finalidad de conseguir partidas menores en lugares de expendio, para así asegurar la continuidad del mencionado plan asistencial.

Esta situación ha generado la lógica preocupación de las familias de escasos recursos que se han visto así privadas de la inestimable ayuda que significó la posibilidad de contar, en forma habitual, con un alimento indispensable para los pequeños.

Se aguarda ahora el resultado del accionar oficial, para reemplazar el desasbastecimiento de leche fresca, con que contaban, gracias a la soladirad del sector empresarial.

● FIESTA

LA PLATA, 18 (De nuestro corresponsal).— Fue declarada de interés provincial la realización de la "Fiesta del Niño" que se llevará a cabo el próximo cuatro de agosto, en esta capital provincial.

La medida fue dispuesta por el Poder Ejecutivo bonaerense y se encuentra fundada en la importancia que tendrá dicha fiesta.

En los considerandos de la decisión del decreto respectivo se pondera que dicha reunión "apunta fundamentalmente, al tratamiento del problema de la minoridad, por una parte, y como complemento a recaudar fondos destinados a paliar la situación de los menores carenciados, tutelados o no por el Estado.

FALLECE EX EMBAJADOR DEL DOCTOR FRONDIZI

SANTA FE, 18 (De nuestro corresponsal).— El ex embajador en Centroamérica durante la presidencia de Arturo Frondizi, Enrique Escobar Cello, falleció hoy en esta capital a los 77 años tras una amplia actividad.

Escobar Cello de profesión abogado, ejerció por varios años la cátedra de Derecho Penal en la Universidad Nacional del Litoral e integró las filas de la Unión Cívica Racial Intransigente (UCRI) que llevó al gobierno de Arturo Frondizi.

Precisamente en esa época se desempeñó como ministro de Gobierno, Justicia y Culto en la provincia de Santa Fe hasta 1960 y posteriormente pasó a desempeñarse como embajador en la República Dominicana y durante 1961 en Nicaragua.

El profesional santafecino fue nombrado también como interventor federal en la provincia de Salta, cargo que retuvo en la última parte del '61 hasta el derrocamiento de Frondizi.

Escobar Cello centró su militancia política luego en el movimiento de Integración y Desarrollo (MID), de la provincia de Santa Fe, que lo tuvo como a uno de sus más destacados dirigentes.

VILLA ALBERTINA: VECINOS ENTRE LAS AGUAS Y BARRO

Graves e insolubles problemas ocasiona a los habitantes del populoso barrio de Villa Albertina, Lomas de Zamora, el pronunciado desnivel que existe entre el borde del conocido Camino Negro y las primeras manzanas de la villa de referencia.

A consecuencia de este desnivel, cualquier precipitación que supera los 50 milímetros, provoca la inmediata inundación de las calles, fondos de las casas y veredas, situación ésta que no solo deja "incomunicada" la villa con los demás centros poblacionales de la zona, sino que adquiere significado de real peligro por las posibilidades de contagios y epidemias a raíz de las aguas expuestas.

Vecinos de la villa de referencia, manifestaron a CRONICA que "este es un problema tan viejo como la creación misma de Villa Albertina. Desde que inauguraron las obras de pavimentación y nivelación del Camino Negro, estas calles —antiguamente al mismo nivel de la ruta— quedaron en situación desventajosa con respecto a la altura ideal, y de allí los trágicos y comunes problemas que nos ocasionan las inundaciones".

Interrumpidos de a ratos por los gritos de niños que esperan por un sulky que los llevará hasta la escuela en un trayecto de diez cuadras a puro barro, Anselmo Garay dijo a CRONICA que "yo soy el presidente del único Centro Vecinal de la zona. La semana pasada junto a un grupo de vecinos entrevistamos al intendente del partido de Lomas de Zamora, quien nos dijo que por problemas con la estructuración y los fondos de la Municipalidad, todavía no pueden disponer de operarios y máquinas viales que se encarguen de nivelar este barrio".

Asombrados por las peripecias de los vecinos al sortear los enormes manchones de agua y barro cuando van a tomar algunos de los colectivos que transitan por la ruta, CRONICA recogió el siguiente testimonio de Ana Clara de Zamudio, quien visiblemente molesta dijo "ya casi no me acuerdo cómo me sientan los zapatos.

Admiten Querella por una Tenencia

La jueza de Instrucción doctora María Servini de Cubría aceptó que los abuelos de un niño supuestamente nacido en cautiverio, ya que su madre —se afirma— lo dio a luz cuando se encontraba en la Escuela Mecánica de la Armada, sean tenidos como querellantes en un juicio que se tramita por supuesto secuestro y supresión del estado civil e identidad.

La magistrada acogió una denuncia de Mirta Acuña de Baravalle, una de las mujeres del nucleamiento Abuelas de Plaza de Mayo, que denunció haber reconocido a su nieto en poder del oficial principal de la Policía Federal Guillermo Gavoto o Devoto.

Se informó que la jueza Servini de Cubría instruye una causa para saber si el niño que este oficial de policía inscribió como hijo suyo en realidad es el hijo de un matrimonio que desapareció en noviembre de 1978, siendo visto por última vez en la Escuela Mecánica de la Armada.

Se informó que la madre fue detenida cuando se encontraba embarazada de siete meses, según la denuncia que tramita la jueza Servini de Cubría.

Los supuestos abuelos del niño serían Rosa de Roisemblit, y Pura Argentina Rojas de Pérez y José Manuel Pérez, quienes pidieron ser querellantes en el juicio.

La jueza dijo que a la luz de los elementos insertos en la causa corresponde por el momento reconocer la calidad de querellantes a los abuelos

Solicitada

UNION DEL PERSONAL CIVIL DE LA NACION SECCIONAL CAPITAL FEDERAL Y DE EMPLEADOS PUBLICOS NACIONALES

IVº PLENARIO GENERAL DE DELEGADOS

El día viernes 1º de junio próximo pasado se realizó el IVº PLENARIO GENERAL DE DELEGADOS de la UNION DEL PERSONAL CIVIL DE LA NACION Seccional Capital Federal y de Empleados Públicos Nacionales. Con la asistencia de cincuenta (50) Delegaciones de Capital Federal y VEINTISIETE (27) Delegaciones de Empleados Públicos Nacionales del Interior del País, siendo representados por CUATROCIENTOS VEINTE (420) Delegados Generales y Colaboradores.

El Plenario presidido por el Secretario General de la Seccional ANDRES RODRIGUEZ, contó con la adhesión y el saludo de la CONFEDERACION GENERAL DEL TRABAJO firmada por sus Secretarios Generales Saúl UBALDINI y Jorge TRIACA y del Senador Oraldo BRITOS, Presidente de la Comisión Laboral del SENADO DE LA NACION.

Luego de TRES (3) horas de deliberaciones del IV PLENARIO GENERAL DE DELEGADOS aprobó por unanimidad y aclamación las siguientes mociones:

1º) Aprobación de la Memoria y Balance General del ejercicio 1º al 31/12/83 y de todo lo actuado por la Seccional hasta el presente.

2º) Gestionar y conseguir la participación de los trabajadores a través de su Organización Gremial en las Obras Sociales que presten servicio a los Empleados Públicos.

3º) Regularización de la situación laboral de los trabajadores del C.F.I. sujetos al Convenio de los Bajos Submeridionales.

4º) Apoyo y solidaridad activa con las Delegaciones que actualmente se encuentran en conflicto: LADE; Secretaría de Industria y Comercio; Ministerio de Trabajo; Ministerio de Obras Públicas; Secretaría de Minería; Instituto de Obra Social (I.O.S.); etc.

5º) Facultar a la Seccional Capital Federal y de Empleados Públicos Nacionales a implementar las medidas necesarias para resolver las justas reclamaciones salariales de los Trabajadores Estatales, como gremio confederado, encuadrarse dentro de las acciones que resuelva la CONFEDERACION GENERAL DEL TRABAJO.

6º) Exigir a las Autoridades Nacionales la no aceptación de imposiciones del FONDO MONETARIO INTERNACIONAL, para que la deuda externa no sea pagada con "el hambre y la sed" del Pueblo Argentino.

7º) Respaldar y fortalecer las recientemente creadas Secretaría de la Mujer y la Comisión de Trabajadores discapacitados, en el ambito de la Seccional.

8º) Repudiar a las seudo-agrupaciones que a través de falsas denuncias continúan con sus viejos intentos de ingresar "por la ventana" al gremio, en vez de buscar en la representatividad el único camino válido.

9º) Brindar el total respaldo a la gestión del Secretariado de la Seccional Capital Federal y de Empleados Públicos Nacionales, que a través de sus dirigentes logró la consolidación y engrandecimiento de nuestro Gremio, colocándolo mediante capacidad y honestidad a la par de las grandes Organizaciones Gremiales del País.

10º) Realización inmediata de elecciones en la UNION DEL PERSONAL CIVIL DE LA NACION a través del voto directo y secreto de los afiliados, conforme lo establece el Estatuto vigente de nuestra Entidad.

Delegaciones Generales Presentes: Administración Gral. de Puertos, PAMI, INTI, SENASA, Agric. y Ganadería, Casa de Moneda, Vialidad, Reg. Prop. Inmueble, Sec. Industria y Comercio, Educación, Salud Mental, Minería, Mº de Trabajo, Energía Atómica, F.M.Eca., CONGRESO, F.M.PILAR, Mº de Economía, Reg. Automotor, Jub. y Pensionados, Reg. Nac. de las Personas, Obras Públicas, Mº Acción Social, Direc. Nac. de Recaudación Previsional, Poder Judicial, Migraciones, INAM, Salud Pública, SEIM, INOS, Caja de Estado, IOS, Presidencia, INCYHT, COMFER, F. M. Campana, Direc. Nac. Química, LADE, Caja Ind. y Act. Civiles, Direc. Nac. del Antártico, Fca. Militar Central, Obra Social Mº de O. P., SERV. NAC. AGUA POTABLE, Aduana, Caja de Autónomos, Reincidencia, Mº de Justicia, Tecnología Educativa. Subsecretaría de Ciencia y Técnica, Ministerio de Interior.

Delegaciones Regionales Presentes: La Plata, Vte. López, San Martín, Morón y Avellaneda, Mar del Plata, Bahía Blanca, Concordia, La Pampa, Tucumán, San Luis, Arrecifes, Pehuajó, Luján, Bariloche, Chaco, Neuquén, Corrientes, Formosa, Pirané, Santa Fe, Rosario, Mercedes, Chivilcoy, Chubut, Lincoln, Luján.

TEXTIL AMBAR
Directo de Fábrica

Gran Feria de Frazadas Campomayo, Palette, Campomar, Todas las marcas desde:
$a 690.-
Pullovers gran variación
Damas y Hombres
$a 490.-
Sargas y cheviot, el metro:
$a 590.-
Camisas hombres, todos los talles:
$a 395
Voiles para cortinas, listas para colgar
$a 99.- el metro
Realizamos trabajos de cortinados.
Precios especiales a revendedores y mayoristas.

Av. Gral. Paz 10726 - Liniers (a 1 cdra. Estación Liniers)

OTRO PARO EN EL AZUCAR TUCUMANO

TUCUMAN, 18 (De nuestro corresponsal).— El personal de la Dirección Nacional de Azúcar, dispuso realizar hoy un paro de actividades por 24 horas, en demanda de la equiparación de sueldos con respecto a los empleados de la Secretaría de Hacienda de la Nación.

La decisión fue anunciada en un comunicado que lleva la firma del gremialista Enrique Carro.

Manifiestan que el cumplimiento de dicha ley, que contempla el encasillamiento del personal transitorio en carácter de permanente y el ascenso del personal que reviste en las mismas categorías desde el año 1973, fue solicitado por el sector en reiteradas oportunidades, sin haber obtenido respuesta hasta el momento.

● FIRMAN ACUERDO SALARIAL

MAR DEL PLATA, 18 (De nuestro corresponsal).— El secretario general del Sindicato de Mecánicos y Afines del Transporte Automotor (SMATA) de Mar del Plata, Ramón Banegas, manifestó hoy que el gremio logró concretar una "importante recomposición salarial en algunos sectores de la actividad".

Banegas, señaló que "se homologaron acuerdos salariales para los trabajadores que se desempeñan en el área de las empresas concesionarias de automotores, empresas rectificadoras y Automóvil Club Argentino, con montos que oscilan entre el 12 y el 34 por ciento, según los casos".

LOS VALORES EN LA BOLSA DE LOS PIRATAS SE VAN A PIQUE

LONDRES, 18 (EFE).— La deuda argentina continúa preocupando a los medios financieros de la "city" lodinense y ha vuelto a repercutir en la bolsa de valores.

Las actividades se iniciaron esta mañana en el corro bancario en un clima de marcado nerviosismo y el papel de los cuatro grandes británicos cedió posiciones.

El Lloyds retrocedió, a poco de comenzar la jornada, 14 peniques, aunque posteriormente experimentó una leve mejoría y recuperó 4 puntos.

Asimismo, el national westminster, el barclays y el midland cedieron entre 5 y 7 peniques.

El periódico de la "city" —"Financial Times"— incluye hoy, lunes, amplia información sobre la posición argentina bajo un titular que señala la paralización de las relaciones entre Buenos Aires y el Fondo Monetario Internacional.

El matutino reproduce una crónica de su corresponsal en Basilea, en donde se lleva a cabo la reunión

Según uno de los financieros que asisten a esa reunión, la aceptación por parte del presidente Alfonsín de las exigencias del Fondo Monetario Internacional para reducir el salario real en la Argentina le destruiría políticamente.

Aparentemente, los banqueros esperan que las autoridades monetarias de los países industrializados posterguen el mayor tiempo posible cualquier decisón final con relación a la Argentina, mientras intentan tratar el caso como si fuese algo especial, señala el "Financial Times".

FRANCIA MANDO CONSEJOS

Los Trajo el Tesorero de Mitterrand. Reuniones

Para esta tarde estaba prevista la reunión del presidente de la Nación, doctor Raúl Alfonsín, con el titular del Tesoro de Francia y del Club de París, Michel Camdessus, quien representa a 14 países acreedores y, además, tiene una carta del presidente francés, Francois Mitterrand, para entregar al jefe del Estado argentino, relativa a nuestras relaciones con el Fondo Monetario Internacional. La agenda de Camdessus contempló para hoy una visita al Banco Central en compañía de Bernardo Grinspun y del canciller Dante Caputo, luego de que en la víspera, realizara en compañía del titular del Palacio de Hacienda y su esposa un paseo por el Delta. El paréntesis del mediodía, el alto funcionario galo lo aprovechó para almorzar con el embajador francés en Buenos Aires, Antoine Blanca, y los secretarios de Comercio, Ricardo Campero, de Planificación, Juan Sourrouille y del vicepresidente del Banco Central Leonardo Portnoy.

Como ya se consignara oportunamente, el presidente Alfonsín tenía previsto recibir hoy, de manos de Camdessus, la carta remitida a través suyo por el presidente francés Francois Mitterrand, relativa a las relaciones de la Argentina con el Fondo Monetario Internacional, en momentos en que el aval de Estados Unidos para la deuda argentina contraída con otros países latinoamericanos, ha cesado como consecuencia de la carta de intención enviada al FMI por nuestro jefe de Estado. En lo que respecta a la deuda contraída con los países integrantes del club de París, cuyo volumen total asciende a 6.128 millones de dólares, se estima que Camdessus negociará durante su estada en la Argentina, los vencimientos de corto plazo, que representan unos 2.500 millones de la divisa norteamericana.

● CUMBRE DE CARTAGENA

El presidente Raúl Alfonsín definirá hoy junto con el canciller, Dante Caputo, y el ministro de Economía, Bernardo Grinspun, la postura que llevara el gobierno argentino a la reunión de cancilleres y ministros de finanzas de América latina, a realizarse a partir del jueves próximo en Cartagena, Colombia.

El informe agrega que "en las primeras horas" de hoy Grinspun recibirá un télex de los representantes financieros argentinos en Estados Unidos, Santiago del Puerto y Santiago Grinspun, quienes le informarán acerca de las conversaciones celebradas el viernes último con el Comité de Bancos Privados que encabeza el vicepresidente del CITICORP, Williams Rhodes.

Según las mismas fuentes, en ese télex el titular del Palacio de Hacienda recibirá una propuesta de solución para la cuestión planteada por el atraso de la Argentina en el pago de los intereses de créditos concedidos por bancos estadounidenses, y que corresponden al trimestre enero-marzo de este año.

La situación creada por el retiro del aval del tesoro de los Estados Unidos a los préstamos por 300 millones de dólares concedidos a nuestro país por cuatro naciones latinoamericanas (Brasil, Colombia, México y Venezuela), "será sin duda conversada durante la asamblea de Cartagena", añadió por último el informante.

● OPINION DE CAPUTO

El canciller Dante Caputo, quien ayer participó del primer contacto de las autoridades argentinas con el titular del Tesoro de Francia y del Club de París, a bordo de una lancha durante un paseo por el Delta, opinó que "del problema de la deuda externa derivan ciertas condiciones para el desarrollo de la democracia que tienen mucho que ver con las condiciones de estabilidad y seguridad hemisféricas". Añadió que la renegociación de la deuda externa persigue "la cuadratura del círculo", aunque en cambio destacó como aspectos positivos el viaje reciente de Alfonsín a España, el principio de acuerdo con Chile por el litigio del Beagle y el incipiente aislamiento del gobierno británico por su intransigencia en el tema Malvinas.

Respecto de la próxima reunión de Cartagena, Caputo le asignó importancia al decir que "será un paso grande adelante, pero no más grande del que nuestras piernas pueden dar".

INDUSTRIAS DE ARGENTINA Y BRASIL SE ASOCIAN PARA IMPULSAR EXPORTACIONES

BRASILIA, 18 (Télam).— La Argentina y Brasil van a suscribir un acuerdo que prevé la asociación entre industrias de ambos países para fortalecer sus exportaciones, informó hoy aquí el director de la Cartera de Comercio Exterior (CACEX) del Banco Do Brasil, Carlos Viacava.

De acuerdo con el funcionario brasileño, este es uno de los principales puntos del convenio industrial que será firmado por representantes gubernamentales de las dos naciones, que se reunirán en Buenos Aires del 25 al 28 de este mes.

Explicó Viacava que en esta asociación tendrán prioridad las industiras de máquinas, herramientas y automotriz, cuyos representantes también se reunirán en la capital argentina.

Acotó que las negociaciones en la área industrial forman parte de un "macro-acuerdo" para el comercio bilateral argentino-brasileño, que incluye los sectores agropecuario y energético.

Además de la asociación entre industrias, el acuerdo prevé la adopción de medidas para facilitar la exportación de manufacturados entre los dos países.

Según el director de CACEX, algunas de esas medidas ya fueron definidas en el convenio agropecuario bilateral, celebrado la semana pasada en Brasilia, que estipula la libre circulación de mercaderías entre ambas naciones, tarifas iguales en la importación y la exportación, abolición de controles administrativos en la concesión de guías de importación y exportación, tratamiento preferencial en relación con terceros países y la creación de un sistema de informaciones de mercado para una política coordinada

GARCIA VAZQUEZ DICE QUE PESE A TODO PODEMOS PAGAR

BASILEA, Suiza, 18 (AFP).— A pesar de sus dificultades financieras, Argentina tiene suficientes reservas monetarias para reembolsar, a fin de junio un préstamo de 300 millones de dólares recibido de cuatro países latinoamericanos, indicó hoy en Basilea el gobernador del Banco Central de Argentina, Enrique García Vázquez.

Dicho crédito había sido acordado en marzo pasado por Brasil, México, Venezuela y Colombia, en momentos en que Argentina debía pagar los intereses adeudados a bancos norteamericanos, a la espera de la conclusión de un acuerdo de ayuda con el Fondo Monetario Internacional

"Llegado el caso, nosotros podemos pagar" declaró García Vázquez a la AFP en ocasión de la reunión anual del Banco de Pagos Internacionales (Banco Central de los Bancos Centrales de los diferentes países), que se realiza hoy y mañana en Basilea.

Por su parte, su homólogo venezolano, Benito Lasoda, se manifestó seguro de que los cuatro países latinoamericanos acreedores de Argentina "serán pagados" a fin de mes, si lo solicitan.

ALSOGARAY

Réplica al Central

El diputado de la Unión del Centro Democrático (UCD), Alvaro Alsogaray, advirtió hoy al gobierno para que "arregle de una vez por todas" la deuda externa, porque en caso contrario al país se le pueden cortar los suministros del exterior.

Asimismo, Alsogaray refutó declaraciones del presidente del Banco Central, Enrique García Vázquez, de que la Argentina puede hacer frente al próximo vencimiento de intereses del 30 de junio con sus reservas de divisas.

Al respecto, dijo que la Argentina tiene reservas libres por 1.600 millones de dólares, de los cuales alrededor de 650 millones están comprometidos en Nueva York girando con créditos en 24 horas.

PROPONE LA CEPAL CREAR UN BANCO LATINOAMERICANO, PARA NEGOCIAR

SANTIAGO, Chile, 18 (EFE).— La Comisión Económica para América Latina, CEPAL, propuso la creación de un "banco multinacional latinoamericano" según documentos entregados hoy en Santiago.

Según CEPAL, "la institución bancaria propuesta permitiría maximizar la capacidad negociadora latinoamericana y estimularla, pudiendo al mismo tiempo llegar a convertirse en una entidad financiera internacional de primera magnitud".

A juicio de los expertos de CEPAL, este banco "facilitaría además la cooperación entre los países en desarrollo, en general y entre las naciones latinoamericanas en particular".

La CEPAL agrega que este banco "no debería pretender reemplazar a otros organismos de créditos que ya operan en la región, sino que debería sumarse a ellos para abarcar un área de actividades que otras instituciones no cubren".

La oficina de Prensa de CEPAL informó que en una reciente reunión de ejecutivos bancarios de Argentina, Chile, Colombia, Brasil, Ecuador, Panamá, Perú y Venezuela "se analizó en profundidad esta alternativa planteada por la comisión" sin que se entregaran detalles sobre la posición de esos países al respecto.

VENEZUELA

Segura de Cobrar

CARACAS, 18 (AP).— El presidente Jaime Lusinchi y el Ministerio de Hacienda informaron que Venezuela no enfrentaba el riesgo de perder los 100 millones de dólares con que participó en un préstamo de emergencia de cuatro países latinoamericanos a Argentina a fines de marzo.

"El préstamo de Venezuela está perfectamente garantizado por una cantidad similar depositada por el Banco Central Argentino en el Banco Central de Venezuela", dijo Lusinchi respondiendo a la preocupación generada por la decisión de Estados Unidos de no seguir garantizando ese dinero por la negativa de Argentina de aceptar algunas condiciones del FMI.

MAÑANA HABRA VEDA DE CARNE Y SE ADVIERTE QUE APLICARAN SANCIONES

Se inicia mañana la veda, para la preparación y suministro de platos elaborados con carne vacuna en los restaurantes, hoteles y en todos los establecimientos en que se sirve al público. La medida dispuesta por la Secretaría de Comercio, estará en vigencia hasta el próximo 31 de diciembre y la prohibición deberá cumplirse los días martes y viernes de cada semana.

La resolución exceptúa expresamente el consumo de chacinados, embutidos y menudencias, las que podrán ser brindadas normalmente el público consumidor.

Los responsables de infracciones a ésta disposición, serán sancionados en el marco de las penalidades dispuestas por la ley de abastecimiento (ley 20.680).

De tal suerte, el clásico "asadito" y el "bife de chorizo" ya ausente en muchos lugares, por el alto costo de la vida, "desaparece también los martes y viernes, de las opulentas mesas de los restaurantes, para "desconsuelo" de quienes, pese a la crisis no se privaban de la comida argentina por excelencia.

● BODEGAS GIOL

MENDOZA, 18 (De nuestro corresponsal).— En declaraciones a la prensa formuladas, en la víspera en esta ciudad, el ministro de Economía de la provincia, Luis Bobillo, sostuvo que "es altamente inconveniente que los intereses de los representantes de la industria vitivinícola, integren el directorio del Instituto Nacional de Vitivinicultura (INV).

Agregó que "la empresa Giol debe ser líder de la industria" y que debe incursionar en nuevos mercados, y con nuevos productos, de alta calidad y defendiendo los precios.

Dijo también el ministro mendocino, que "Giol debe defender al productor y a la industria de las bruscas oscilaciones del mercado y asegurar al consumidor un producto de alta calidad".

Refiriéndose a la presente cosecha, sostuvo que "mediante una enérgica fiscalización, la producción ha quedado fijada en valores compatibles con las superficies en producción".

Refiriéndose más adelante sobre la conveniencia de la reforma de la ley, explicó la inconveniencia de que integren el directorio de Giol, los representantes de la industria "pues, dijo, en algún caso la puja intersectorial puede llegar a esterilizar su accionar".

CREDITOS
FACILES
La primera cuota la paga el mes próximo. PARA VESTIR Y CALZAR A TODA LA FAMILIA.
WRANGLER LEVIS LEE
Llame al: 298-1855
TIENDA VAZQUEZ
Gutiérrez 100 Llavallol
(1 cuadra Palmolive)

TV COLOR
Ctdo. $a 36.000.-
Téngalo en 48 Cuotas fijas de:
$a 1.700.-
int. a venc. 60,3% t/financ. $a 81.600
MISIONES 11 y RIVAD.
1 cdra. PZA. ONCE

VARELA: DRAMATICO ASALTO

Jóvenes Drogados Roban Micro; uno Herido Grave

Tres jóvenes, entre ellos una mujer, al parecer actuando bajo los efectos de alguna droga, en la víspera asaltaron un micro de la línea 163 despojando al pasaje de dinero en efectivo y elementos de valor, episodio en el que resultó herido gravemente uno de los atracadores, al disparársele el arma a uno de sus compañeros. Luego, la policía detuvo a un sujeto que se dirigía a buscar un médico para que atendiese al herido, logrando así individualizar a los autores del atraco.

Alrededor de las 18.30 de la víspera un micro, fue abordado en la esquina de Río Negro y Neuquén de Florencio Varela por tres jóvenes armados y según testigos, drogados, quienes intimando a los pasajeros les sacaron dinero y objetos de valor. La resistencia que opuso un pasajero, provocó que uno de los asaltantes, involuntariamente, disparase su arma haciendo blanco en un compinche, el que inmediatamente fue bajado del rodado por los otros dos delincuentes.

El chofer del micro radicó la denuncia en la comisaría de la citada localidad bonaerense, cuyos efectivos más tarde detuvieron en el paraje "El Ombú" de Ruta 2 y Escribano, a un joven identificado como Alfredo Aguero, alias Charlie, de 21 años, cuando se dirigía en busca de asistencia médica para el herido en el asalto. De las confesiones del detenido, la policía individualizó a Rafael Grawz, alias El Queno, de 21 años; Aristóbulo Balotto, alias Bocha, de 22 años, y Rafael Horacio Grand, de 24, quienes tendrían que ver con el asalto perpetrado en el micro.

Al joven detenido, asimismo, se le secuestraron 10.000 pesos en efectivo, relojes y camperas sustraídas al pasaje del colectivo, estando tales elementos a disposición de sus dueños en la comisaría de Florencio Varela. También fueron secuestrados dos revólveres y dos escopetas.

La menor participante en el asalto continúa prófuga, aunque su detención sería inminente.

● DETIENEN A GAVILLA

Personal de la Seccional 1ª de Tigre detuvo a Antonio Domínguez, argentino de 18 años; Carlos Mareco, de 19 y un menor de 15 años integrantes de une oemilla que había cometido numerosos asaltos y violadores. Domínguez, alias "Manolo", tiene vastos y graves antecedentes criminales, y al ser detenido la policía encontró en su poder un revólver calibre 38 largo.

En el haber delictivo de este peligroso trío, figuran varios asaltos a automovilistas en Olivos, San Isidro y Tigre, ocasiones en las que además violaron a las acompañantes de los conductores. También se informó que el 27 de marzo último, en un automóvil Torino robado, asaltaron a un peatón en jurisdicción de Tigre. La víctima, al resistirse al atraco, recibió de Mareco un disparo en el brazo.

Se estima que la gavilla intervino en otros delitos denunciados en la zona citada, mientras el caso está radicado en el juzgado a cargo del doctor Antonio Merguín.

MANIATADOS Y EN FORMA PROLIJITA DESPOJADOS

SANTIAGO DEL ESTERO, 18 (De nuestro corresponsal).— Un comerciante de esta capital, fue asaltado en su domicilio por dos hombres y una mujer y tras ser maniatado, junto a su esposa y un nieto, fue despojado de dinero, joyas y ropa fina.

● HOMBRE JOVEN

De acuerdo a lo que informó hoy la policía, ayer a la tarde llegó un hombre joven al domicilio de Gregorio Arjona, que tiene una despensa en el mercado Armonía.

El desconocido llamó a la puerta y cuando fue atendido por la esposa del comerciante, Nilda Beatriz de Arjona, recibió ésta un fuerte empellón y así fue llevada al interior de la vivienda. En esos momentos llegaba su nieto Marcelo José Vienas, de 10 años, quien fue atado a una silla, en tanto que los dueños de casa fueron maniatados con alambras y los pusieron en el baño.

Inmediatamente reclamaron las llaves de la caja fuerte, mientras golpeaban al matrimonio. Cuando las obtuvieron, sustrajeron el dinero, unos 200.000 pesos y luego se apoderaron de joyas, ropa fina, pieles y tras casi dos horas de tarea, se retiraron del lugar.

Una vecina que acostumbra ir a la casa de los Arjona todas las tardes, llegó y sacó de la difícil situación en que se encontraban el matrimonio y su nieto. Inmediatamente después se dio cuenta a la policía, que concurrió al domicilio de Avenida Moreno Sur 878, donde se informó de lo ocurrido.

● EL PARADERO

Hasta la media mañana de hoy no se dio con el paradero de los atracadores, aunque según versiones circulantes en la vecindad los ladrones podrían provenir de la vecina provincia de Tucumán, dado el acento de sus conversaciones. La policía los busca con toda dedicación y ha cursado telex a las provincias vecinas.

UN DRAMATICO RESCATE DE MINEROS EN SAN ANTONIO DE LOS COBRES

SALTA, 18 (De nuestro corresponsal).— En un rescate de enorme dramatismo, efectivos del Escuadrón 22 de Gendarmería Nacional, salvaron la vida de siete mineros aislados desde hacía varios días en la mina "Catamarca", ubicada al sudoeste de la localidad de San Antonio de los Cobres, como consecuencia del temporal desatado en esa zona, donde la temperatura descendió ayer a los 25 grados bajo cero y los vientos soplan a más de 150 kilómetros horarios.

Los trabajadores, a los que ya se suponía sin vida, fueron rescatados en buen estado de salud, aunque con algunas ligeras indisposiciones debido a la baja temperatura. Fueron trasladados de inmediato a un hospital de San Antonio de los Cobres, donde se recuperan satisfactoriamente.

Familiares y amigos de los mineros, que habían perdido todo contacto con las zonas urbanas varios días atrás, acompañaron a los gendarmes hasta muy cerca del lugar del rescate, aunque era suposición de todos que el hallazgo en la gruta resultaría macabro. Sin embargo, tras una difícil labor, en la que corrió serio peligro la vida de los funcionarios, los trabajadores fueron sacados de la mina, ya medio cubierta de nieve.

Según los primeros comentarios que han trascendido, los mineros quedaron atrapados en las profundidades cuando el viento y la nieve provocaron derrumbes en la estructura de la mina. Sus provisiones alimentarias ya escaseaban cuando llegó la patrulla de gendarmes, para salvarlos.

● TEMPORAL

SALTA, 18 (De nuestro corresponsal).— Nuevos temporales de viento blanco y nieve —que ayer hicieron descender la temperatura a 25 grados bajo cero— continúan registrándose en una amplia región de la cordillera, particularmente en el departamento de Los Andes, en el oeste de la provincia de Salta.

La violencia del viento superó en algunos momentos, en la jornada de ayer, los 150 kilómetros por hora, obligando a la suspensión de las tareas que cumplía en la zona un tren "barrenieve" destacado para librar las vías del ramal C-14.

¡QUE ORIGINALES!

Promueven Divorcio de Padres

LOS ANGELES, 18 (UPI).— Catherine Ryan, de 17 años, y su hermano Eric, de 12, cansados de la batalla legal de sus padres por la custodia de los niños, han contratado a su propio abogado.

"Las cosas no progresaban lo suficientemente rápido", dijo Catherine refiriéndose a la separación de nueve años de sus padres y la continua batalla en las cortes por la custodia de ella y Eric.

"Los dos hermanos trabajaron el verano pasado, ahorrando el dinero suficiente para poder contratar al abogado de la familia para que los representara en la corte.

"Ellos no son niños ricos", dijo el abogado, Michael Kelly. "Lo único que desean es estar en paz".

● SUBASTA DE VINOS

HELENA, Estados Unidos, 18 (UPI).— La subasta más grande de Estados Unidos recaudó más de 400.000 dólares por una variedad de vinos de California, incluyendo una compra de 12 botellas de cognac por 21.000.

ROEDORES

Mastican Exámenes

EL CAIRO, 18 (AFP).— Las ratas devoran los ejercicios de los exámenes de fin de año de la Universidad de Heluan, a 40 kilómetros de El Cairo, anunció hoy con la consiguiente alarma la prensa

Alertados lo más rápidamente posible, tres especialistas egipcios de los servicios de desratización pusieron fuera de combate a los roedores, precisaron sin embargo los diarios.

Ya la prensa dominical había anunciado que miles de ratas habían invadido la carretera en las cercanías de Fayum, a 100 kilómetros de la capital, y se habían lanzado al asalto de casas y graneros.

La población ratuna aumentó considerablemente en Egipto desde la construcción de la represa de Assuan, según ciertos expertos, pues la represa puso fin a las crecidas del Nilo.

SU SOLUCION

de ladrillos. Hermosa casa 50 m2, constr. y entreg., 75 días en lote pago o impago, precio total $a 250.000 (no es error). Financ. hasta 60 meses. Consulte por su plan de pagos.

ESTRUCTURAL CONSTR. INMB.

Cap. Santa Magdalena 309, 1° p.
Te.: 28-4012 de 10 a 18 hs. Lun a Vier.
Oeste: Sarmiento 1635, P.B. "8"
San Miguel

ENTel: SIGUE ENTREGANDO GUIAS

Continúa la distribución de la guía telefónica de la ciudad de Buenos Aires y sus alrededores, edición 1984. Así lo informa la Empresa Nacional de Telecomunicaciones.

En estos momentos, la entrega de los tres tomos de la nueva guía se está efectuando a los Abonados conectados a las siguiENtes centrales: NúOez I y II (características 70-701), Coghlan I, II y III Unidad (541-542-543), Belgrano (781-782-783-785) y Pampa (784).

Se recuerda que la entrega de la guía telefónica se realiza en forma graTuita, contra la presentación del talón canje oportunamente remitido con las facturas del servicio.

Todos los reclamos relacionados con la distribución, deberán realizarse en la calle Espinosa 60, 3er. piso, capital o a los teléfonos: 431-2243 y 431-6390, en el horario de 8 a 15 horas.

En dicho lugar se podrán hacer también todo tipo de preguntas relacionadas al tema, dado que personal especializado se ocupará

UNA SUERTE QUE NO FUE AQUI, LOS HABRIAN SUPERINDEXADO

ATLANTA, Estados Unidos, 18 (UPI).— Una pequeña aldea inglesa no ha pagado su alquiler durante 514 años, pero uno de los terratenientes dice que una rosa roja bastará para saldar la cuenta.

La deuda comenzó en 1438, cuando el señor feudal William Clopton otorgó a la aldea inglesa de Hadleigh el uso de un edificio para mercados y ferias. La renta anual era una rosa roja, pero en 1470 los villanos dejaron de pagar.

El descendiente de aquel terrateniente, Gene Clopton de Atlanta dice que él y otros miembros del clan que viven en Estados Unidos originalmente pensaban cobrar un interés del dos por ciento sobre la deuda. El interés compuesto significaba que la aldea debía 1.303.365 rosas.

"En bien de la paz en las relaciones internacionales", dijo Clopton, "la familia probablemente decidirá cancelar la deuda siempre y cuando la aldea nos pague otra rosa por los próximos 500 años de alquiler".

"Nos gustaría recibir esa rosa por adelantado, considerando los antecedentes de pago de esos villanos", añadió.

El alcalde de Hadleigh, C. B. Culpin dijo que los aldeanos quedaron asombrados al saber de su deuda e invitaron a los descendientes de Clopton a una ceremonia de pago

OSECAC

Obra Social para Empleados de Comercio y Actividades Civiles

Dado que con fecha 15-5-1984, se produjo el vencimiento del plazo contractual de los convenios de asistencia odontológica suscriptos con las Clínicas Odontológica Modelo S.A. y Odontológicas Integrales S.A. y en conocimiento de que la primera de las nombradas ha solicitado y efectivizado el cobro de cuotas adicionales como condición para la finalización de tratamientos de prótesis y ortodoncia ya pagos, esta OSECAC pone en conocimiento de sus beneficiarios y público en general que:

1) Las prácticas de ortodoncia y prótesis debían ser brindadas por las Clínicas citadas con un 20% de descuento sobre los valores del Nomenclador Nacionalno participando OSECAC en la financiación del servicio en razón de ser prácticas no reconocidas por esta Obra Social resultando a cargo exclusivo del beneficiario solicitante.

2) En todos los casos de tratamientos ya iniciados y pagos las Clínicas se hallan obligadas a atender a los pacientes hasta la finalización del tratamiento, con prudencia, diligencia, y sin tergiversar el plan de prestación. En caso de no hacerlo incurrirán en incumplimiento de un contrato de servicio formalizado entre esas entidades y nuestros beneficiarios.

3) Que la finalización de los contratos no anulan las obligaciones formalizadas en materia de tratamiento de prótesis y ortodoncia que, reiteramos, no eran parte del objeto contractual.

4) Por lo expuesto, en caso de que las clínicas precitadas no dieran cumplimiento al servicio acordado respecto a prótesis y ortodoncia, los beneficiarios afectados se servirán concurrir a la Delegación Congreso, en donde personal profesional de la Gerencia de Asuntos Legales y de la Gerencia de Prestaciones de OSECAC brindará asesoramiento integral a fin de encauzar el problema, tanto desde el punto de vista asistencial, cuanto a eventuales acciones judiciales en resguardo de legítimos derechos violentados.

El señor Angel Ignacio Cordoño interrumpe la milonga de Héctor Varela que estaba improvisando y abraza al chico con el que actuaba.

LA VIDA REAL SUPERA

UN CASO SIMILAR: SLAVIN

La muerte de Angel Ignacio Cordoño lleva a rememorar un episodio similar ocurrido en el estudio mayor de Canal 9 el 22 de diciembre de 1977, cuando el recordado actor José Slavin sintió los primeros rigores de un ataque cardíaco que produciría pocas horas después su deceso.

Slavin asistía el programa "Grandes valores", conducido también por Silvio Soldán, y había glosado un tango que iba a ser interpretado, tras un corte comercial, por un aficionado conscripto del ejército.

● **ALLI SE DESPLOMO**

El actor se dirigió al asiento que tenía asignado, sobre el que se desplomó pesadamente, al tiempo que le pedía a su colega Ignacio Quirós que le golpeara el pecho para recuperar el ritmo cardíaco. La escena no fue registrada por las cámaras, y trasladado de inmediato al Hospital Fernández y sometido a terapia intensiva, Slavin falleció a las pocas horas.

● Murió Improvisando un Papel Ante las Cámaras de la TV

Las cámaras de LS82 Canal 9 Libertad transmitieron directamente para millones de televidentes, escenas del más inesperdo y hondo patetismo cuando, durante el desarrollo del ciclo semanal **"Domingos para la Juventud"**, dedicado en la oportunidad a celebrar el **"Día del Padre"**, uno de los participantes cayó muerto en el estudio, ante la mirada atónita de su propio hijo, mientras actuaba en un esquicio titulado **"El radioteleteatro"**.

Los animadores del ciclo, **Silvio Soldán y Jorge Rossi**, así como sus colaboradores, los técnicos presentes y el público que en esos momentos colmaba las instalaciones, se vieron confundidos al principio por una realidad demasiado imprevista y violenta, que pareció enmarcada por las pautas de la farsa teatral, hasta que se tuvo la evidencia del trágico desenlace. Eran las 16.20, el programa quedó interrumpido, y con posterioridad el canal reiteró para sus televidentes, una y otra vez, la dolorosa escena.

El ciclo **"Domingos para la juventud"** se viene emitiendo desde hace 16 años, y el domingo anterior, 10 de junio, había logrado 31 puntos, lo cual quiere decir que estaba en las pantallas de 2.325.000 de televisores, ya que se asigna un punto por cada 75.000 aparatos en funcionamiento. Se difunde de 13 a 21.30, y en él compiten alumnos de establecimientos educacionales secundarios por el viaje de fin de curso a Bariloche.

Ayer, con motivo del **"Día del Padre"**, para cumplir las diversas prendas se solicitó la participación de los progenitores de los estudiantes, y fue así como en el esquicio ya aludido se presentó el señor **Angel Ignacio Cordoña**, de 54 años, jubilado, padre de **Rubén Cordoño**, de 17, alumno de quinto año de colegio **"Joaquín V. González"**, sito en el barrio metropolitano de Barracas.

Trajeado con la indumentaria típica de los guitarreros urbanos de las primeras décadas del siglo —saco apretado, pantalones de botamanga estrecha, lengue, sombrerito requintado— el **señor Cordoño** apareció en escena como un padre que en la ficción va a dar, oculto, una serenata a la novia de su hijo, que se presenta al pie de la ventana como si fuera el verdadero intérprete de ese canto de amor. Se trata, como se advierte, de una versión de la célebre historia de **Cyrano de Bergerac**.

En el caso del esquicio de Canal 9, el **señor Cordoño** empezó a entonar las estrofas de la milonga "Azúcar, pimienta y sal", del compositor Héctor Varela. Al llegar a los versos que dicen **"con tu cara de muñeca, con tu cabecita hueca"**, se abrió la ventana y la chica destinataria de la serenata se dirigió al muchacho que representaba el papel de su novio, para reprocharle precisamente lo de **"cabecita hueca"**.

MUNICIPALIDAD DE LANUS

AVISO OFICIAL

LICITACION PUBLICA

Decreto Nº 0839/84 - Expediente 4060-0617/84

Servicio de Mantenimiento y conservación del sistema de alumbrado público en el Sector denominado "Lanús Oeste Centro" del Partido de Lanús.
Duración contrato: 18 meses.
Presupuesto Oficial: $a 4.336.000.
Pliegos: $a 2.800. Apertura: 4-7-84 a las 8 horas.

Decreto Nº 0840/84 - Expediente 4060-0618/84

Servicio de Mantenimiento y conservación del sistema de alumbrado público en el Sector denominado "Lanús Este" del Partido de Lanús.
Duración contrato: 18 meses.
Presupuesto oficial: $a 4.140.000.
Pliegos: $a 2.700. Apertura: 4-7-84 a las 9.30 horas.

Decreto Nº 0841/84 - Expediente 4060-0619/84

Servicio de Mantenimiento y conservación del sistema de alumbrado público en el Sector denominado "Valentín Alsina-Villa Caraza" del Partido de Lanús.
Duración contrato: 18 meses.
Presupuesto oficial: $a 4.140.000.
Pliegos: $a 2.700. Apertura: 4-7-84 a las 11 horas.

Pliegos e informes:
Departamento Administrativo de la Secretaría de Obras y Servicios Públicos - Avda. H. Yrigoyen Nº 3863 - 2º piso - Lanús Oeste de 7 a 11 horas.

DOS MEDICOS SERIAMENTE COMPROMETIDOS POR HURTO

SAN FERNANDO DEL VALLE DE CATAMARCA, 18 (De nuestro corresponsal).— Se encuentra seriamente comprometida la situación de la que fuera directora del hospital San Juan Bautista en el año 1983 y que es actual diputada provincial por el radicalismo, doctora Gladys Tere: ı Justo Bustamante de Almada y derl subdirector de dicho nosocomio, doctor Carlos Alberto Martínez Lavalle. Se los acusa del hurto de calostro a las internadas en ese hospital entre los meses de enero y setiembre del año mencionado.

Según los denunciantes, que son los señores Juan Florencio Bustamante y Juan José Velazco en representación del presidente de la Comisión Provincial sobre Derechos Humanos y otras normas penales, diputado doctor Humberto Adolfo Salas (Partido Justicialista), el calostro hurtado "se envió a un laboratorio de especialidades medicinales con fines comerciales para producir gamaglobulina".

Ante la acusación, la doctora Almada declaró que "la denuncia es una infamia", enfatizando que "nunca se realizó tal cosa en el hospital San Juan Bautista". Por su parte, el actual director del hospital San Juan Bautista, dijo que era "el primer sorprendido por esta denuncia" y prometió "una profunda investigación para aclararla".

Mientras tanto el caso ha sido llevado a los tribunales y está en el Juzgado de Instrucción a cargo del doctor Rodríguez Zain, quien tratará de dilucidar la verdad.

● **ESCANDALO**

SAN MIGUEL DE TUCUMAN, 18 (De nuestro corresponsal).— Un escandaloso suceso provocó enorme conmoción en esta ciudad y como consecuencia de él fue detenido Ramón Oscar Alvarez, uno de los integrantes del Ateneo Cívico Juan Domingo Perón.

La citada entidad, el 19 del mes pasado realizó un multitudinario baile estudiantil en un complejo deportivo oficial, en el que se registraron hechos de violencia y reñidos con la moral. En un primer momento, aparecieron implicados varios establecimientos educacionales.

MOVIMIENTOS EN LAS EMBAJADAS

El Gobierno enviará al Senado, en los próximos días, los pliegos correspondientes a las designaciones de siete embajadores para cubrir otras tantas sedes diplomáticas, señalaron fuentes gubernamentales.

De acuerdo con esa información, el actual embajador argentino en los Estados Unidos, Lucio García del Solar, será próximamente trasladado como titular de la misión permanente ante las Naciones Unidas, según el vocero.

García del Solar, que reemplazará a Carlos Muñiz, ocupó esa función en 1965 durante el gobierno de Arturo Illia, cuando la Argentina obtuvo en la asamblea general de la ONU la resolución 2.065 XX, que marcó el comienzo de las negociaciones bilaterales con Gran Bretaña por las islas Malvinas.

En reemplazo de García del Solar en la embajada en Washington, pasará a desempeñarse Carlos Ortiz de Rosas.

El actual embajador argentino en México, Rafael Vázquez, será acreditado ante el gobierno de Brasil, en tanto la embajada argentina en Alemania Occidental será ocupada por Hugo Boatti Osorio.

La presentación ante la Organización de los Estados Americanos (OEA), en tanto, será ejercida por Gastón Prat Gay, quien acaba de ser reincorporado al servicio activo.

Facundo Suárez, actual presidente se SEGBA, abandonará esa empresa estatal para ingresar al servicio exterior.

El embajador Enrique Vieira, por su parte, ejercerá la titularidad de la representación diplomática argentina en Filipinas.

Reclama Papagno Investigaciones en Ente Sindical

El diputado nacional justicialista Rogelio Papagno presentó en la Cámara de Diputados un pedido de resolución solicitando al ministro de Trabajo, Juan Manuel Casella, que informe sobre las causas por las cuales aún se hallan al frente del ISPPIC (Ente Recaudador) de la Unión Obrera de la Construcción (UOCRA), "conspicuos personajes de la nefasta intervención militar que sufriera el gremio".

Señala Papagno que se trata del doctor José María Varangot, sobrino del ex interventor militar coronel Pedro Armando Coria; doctor Eduardo Parellada, asesor de dicho interventor; doctor Jorge García Nani; doctor Pablo Decker; y doctora Jovita Irene Ferro, "quienes a pesar del gobierno democrático, siguen manejando —subraya el diputado—, a su antojo, ese importante organismo, de fundamental importancia para la marcha normal de la Unión Obrera de la Construcción".

Papagno pide al ministro de Trabajo "una profunda investigación en el manejo de los fondos".

Este es el momento en que empieza el malestar cardíaco y comienza a desplomarse. El joven intenta sostenerlo. Instantes después fallecía.

A LA FICCION

• Momentos de Enorme Angustia se Vivieron en el Canal 9

La platea estalló en carcajadas, y el chico despechado en la ficción se abrazó a quien desempeñaba el papel de su progenitor mientras decía: **"La perdí para siempre, papá; la perdí para siempre..."** y simuló a su vez un sollozo entrecortado. El señor Cordoño dijo entonces: **"no te hagas problemas, hijo; vos sos joven y tenés tiempo..."** fueron sus últimas palabras en la vida real, porque en un primer plano tomado por la cámara se pudo advertir que hacía un esfuerzo en busca de aire para seguir hablando, que se apoyaba en el muchacho y empezaba a caer irremediablemente, lentamente, hasta quedar boca arriba.

Más tarde, **Silvio Soldán** declaró a CRONICA que, como él no conocía el argumento del esquicio, creyó que se trataba de una escena totalmente simulada, hasta que una de las chicas que actuaba en ese momento pidió un médico. Los televidentes pudieron ver que la cámara bailaba, que algo no estaba en su lugar preciso, y Soldán anunció entonces un corte. Minutos después, quienes desde su casa asistían a la transmisión, fueron informados de que acababan de presenciar una tragedia real.

El señor Cordoño fue asistido inmediatamente por el doctor **Jorge Musacchio,** médico de guardia en el canal y por el doctor Arnoldo Marino, que habitualmente se desempeña como jurado en **"Domingos para la juventud", mientras por la tribuna corría la voz de "¡Muerto! ¡Muerto!"**, entre los adolescentes allí congregados. De acuerdo con las declaraciones del primero de los profesionales mencionados, el señor Cordoño sufrió un paro cardiorrespiratorio provocado por un cambio emocional como consecuencia de las tensiones que se viven en un estudio de televisión cuando no se está habituado a ese medio, pero ello, seguramente, en virtud de **"algún antecedente cardíaco"** que lo llevó a esa **"muerte natural"**.

Los médicos practicaron al señor Cordoño las técnicas de resucitación indicadas para casos así, pero en vano. En la ambulancia del canal se lo trasladó sin pérdida de tiempo hasta el hospital Fernández, donde tampoco se pudo hacer nada. Las palabras pronunciadas por el señor Cordoño en el momento de la parodia radioteatral parecían haber sido dictadas por su propio destino: **"No te hagas problemas, hijo; vos sos joven y tenés tiempo..."**.

De acuerdo con los alumnos representantes de los colegios que competían ayer, las autoridades del canal resolvieron suspender el programa.

En cuanto a **Rubén Cordoño,** con sus 17 años vivió ayer uno de los peores días de su vida, golpeado por la fatalidad cuando, en el estudio del canal, asistía a la representación protagonizada por su padre.

PRESENCIA ESTUDIANTIL

Impactados aún por la dramática escena presenciada ayer, los compañeros de estudio del joven Rubén Cordoño concurrieron hoy masivamente al domicilio del velatorio de su padre, para testimoniarle su pesar y adhesión.

En una actitud espontánea, casi un centenar de alumnos de las tres divisiones de quinto año del colegio "Joaquín V. González" del barrio de Barracas, desertaron de las aulas para reunirse con el amigo en desgracia.

En un gesto imitado por directivos, profesores y personal administrativo, los estudiantes se sumaron al duelo de la Familia Cordoña a la que hicieron llegar toda la calidez de sus sentimientos.

MOMENTOS DE HONDO DRAMATISMO SE REGISTRARON DURANTE EL VELATORIO

Los restos de Angel Ignacio Cordoño, fueron sepultados en las primeras horas de esta tarde en el cementerio de Berazategui, tras el velatorio realizado en la sede de Avenida Mitre 4663, en Villa Dominico.

Su hijo Rubén, de 17 años, y una hija de 25 años cuyo nombre no fue posible obtener, fueron presa de ataques de nervios y se negaron a dialogar con el periodismo, al igual que otros familiares que se mostraron tan abatidos como alterados por las circunstancias que rodearon a la tragedia.

• REITERACION ANGUSTIANTE

Es que nadie se ha repuesto aún del impacto que representó haber presenciado en la pantalla de televisión, en primeros planos y reiterado varias veces, los últimos instantes de vida de un hombre, a quien todos calificaban hoy con los mejores elogios. Incluso, sus últimas palabras, "no te hagas problemas, hijo, vos sos joven y tenés tiempo", perduran en los oídos como un mensaje póstumo de despedida y amor paternal.

Desgarrantes escenas de dolor se vivieron en la ceremonia fúnebre y en el velatorio, y fueron requeridos auxilios médicos para atender las crisis de los familiares.

Casi un centenar de estudiantes de las tres divisiones de quinto año del colegio "Joaquín V. González", compañeros de Rubén, estuvieron presentes, al igual que otros muchachos de la ENET N° 17, de Floresta, que competían en el programa televisivo.

Los muchachos del "Joaquín V. González", dijeron que Cordoño tenía antecedentes cardíacos y que, incluso, había tenido un preinfarto.

Pablo Puente, Marcelo González y Rubén Fernández, revelaron a CRONICA que Cordoño fue el único padre que se prestó a colaborar con ellos en la interpretación del esquicio, y lo describieron como "un hombre maravillosamente jovial, un verdadero amigo y compañero nuestro".

• AGRADECEN SOLIDARIDAD

Asimismo, se mostraron agradecidos y emocionados por la solidaridad de los estudiantes de la ENET N° 17, sus eventuales adversarios, destacando que en los difíciles momentos de ayer, "nos brindaron toda colaboración y ayuda, y fueron ellos los que llamaron al hospital Fernández".

Impactados por el suceso, los muchachos rodearon con su afecto al compañero de estudios y no se separaron de él brindándole el consuelo de la solidaridad.

BUSCAN UN ACUERDO

MENDOZA, 18 (De nuestro corresponsal).— El gobernador de La Pampa, Rubén Marin (PJ), aseguró que existe "buena predisposición" de parte de Mendoza y de su provincia, para "llegar a un acuerdo que no sea necesariamente una sentencia, sino poder solucionar el juicio por el río Atuel entre provincias, como correspondería". Consideró además que esta es una situación que ambas provincias verían con desagrado que el litigio por el aprovechamiento de las aguas del río Atuel, tuviese una resolución jurídica y no una solución política.

DOS PUBLICACIONES CUESTIONADAS POR EL "DESTAPE". PIDEN SU SECUESTRO

Dos nuevas denuncias para que la justicia en lo correccional prohíba la difusión de dos publicaciones por supuesta pornografía, se radicaron en los tribunales por parte de personas que piden se ponga una valla al llamado "destape".

Las revistas cuestionadas y consideradas obscenas son "Cerdos y Peces, editada por "El Porteño SA" y "Libre" de editorial Perfil.

Ambas publicaciones fueron cuestionadas por los denunciantes Eduardo Allegri y Daniel Braçaloni, quienes señalan que los directores y personal periodístico de esas publicaciones deben ser procesados por obscenidad.

Uno de los denunciantes señala "que no es necesario que la sensibilidad moral media de nuestro pueblo haya cambiado a tal fin de que no sea necesario preservarla de lO torpe y grosero, a fin de evitar su paulatina degradación".

También se señala que con las publicaciones "la niñez puede verse gravemente afectada por estas vistas al alcance de todos ellos, con facilidad".

También se recuerda que la Constitución Nacional en el artículo 19 consagra la libertad de prensa, pero "ello no significa libertad para el libertinaje, ya que encuentra correlato en el deber de no afectar el bien público".

En las denuncias se analiza el contenido de las publicaciones y se señala que sus artículos y algunas fotografías implican la comisión del delito denunciado por lo que debe ordenarse el secuestro de los ejemplares.

Mercado Central de Buenos Aires

Concurso de operadores vendedores

Apertura: 14 de mayo de 1984
Cierre: 13 de julio de 1984

Llámase a CONCURSO a productores, comerciantes mayoristas y consignatarios que comercialicen productos frutihortícolas, a postularse como OPERADORES VENDEDORES del Mercado Central de Buenos Aires, cuya apertura total se operará el 15 de octubre de 1984.
Informes y formularios a disposición de los interesados en las Oficinas de la Corporación del Mercado Central de Buenos Aires, Centro Administrativo, 1er. Piso, sito en Autopista Riccheri y Boulogne Sur Mer, Villa Celina, partido de La Matanza, provincia de Buenos Aires, de lunes a viernes de 10 a 16 horas.

CORPORACION DEL MERCADO CENTRAL DE BUENOS AIRES

Autopista Riccheri
y Boulogne Sur Mer
Villa Celina

URUGUAY: INDAGARON

• Le Aplicarían 10 Años de Prisión
• Detenido en un Cuartel del Ejército

Aspecto que presentaba la "barra" durante la convención del Partido Blanco que declaró la guerra al régimen militar del Uruguay. (Rad. AP).

MONTEVIDEO, 18 (AFP).— El político uruguayo Wilson Ferreira Aldunate podría permanecer un mínimo de diez años preso, si se le aplican al pie de la letra los cuatro cargos por los cuales lo procesó este fin de semana la justicia militar, confirmaron este mediodía a la AFP sus defensores.

Su hijo Raúl, en cambio, podría quedar dé inmediato en libertad pues el delito "ataque a la fuerza moral de las fuerzas armadas", es excarcelable y tiene una pena preventiva de seis meses, añadieron los abogados.

El pronunciamiento militar se produjo al parecer entre sábado de noche y domingo pasados, pocas horas después del regreso al país de ambos imputados y después de un exilio de once años.

Los interrogatorios del juez militar de tercer turno, coronel Ramírez, se produjeron en los lugares de detención, en presencia de los abogados. A Wilson Ferreira se le tomó declaración en un cuartel de la ciudad de Trinidad (190 kilómetros al noroeste de Montevideo) y a Juan Raúl en otra unidad castrense de Paso de los Toros (254 kilómetros al norte).

Al líder del Partido Blanco se le imputaron los graves cargos de "asistencia a la asociación para delinquir", "atentado a la constitución en el grado de conspiración seguido de actos preparatorios", "actos capaces de exponer a la República al peligro de una guerra o de sufrir represalias" y "ataque a la fuerza moral de las fuerzas armadas".

Las penas de ellos son respectivamente de 2 a 8 años, de 10 a 30 años, de 6 a 20 años y preventiva de seis meses, precisaron los abogados. Sin embargo, los tres primeros no son excarcelables.

Actualmente los defensores Rodolfo Canabal, presidente del Colegio de Abogados, y Uruguay Touernée, ex legislador blanco, junto con un equipo de diez asesores, toman nota de los cargos para preparar una urgente apelación pues el plazo se vencería mañana martes.

"Vamos a interponer todo tipo de recursos y a tratar de desvirtuar todas y cada una de las imputaciones que se les formularon a los dos", dijo uno de los abogados.

Coincidieron asimismo que estos procedimientos se trasladan ahora a las esferas políticas porque tales cargos, resaltaron, "son netamente políticos".

En su lugar de reclusión, Ferreira es bien tratado y goza de una habitación "similar a la de un hotel", en cambio, Juan Raúl, fue confinado a un recinto "sin mucha ventilación y ha tenido que dormir con luz permanante", afirmó uno de los abogados, que reclamó anonimato.

Del mismo modo se espera el anuncio oficial del gobierno o de la justicia militar sobre los casos pues se mantiene una estricta censura de prensa para los medios locales.

● LO VISITARAN FAMILIARES

MONTEVIDEO, 18 (EFE).— Los familiares y un abogado visitarán mañana al líder "blanco" **Wilson Ferreira Aldunate**, detenido el sábado por las autoridades militares de Uruguay, dijeron hoy a "EFE" fuentes del Partido Nacional.

Ferreira Aldunate está recluido en un Batallón de Artillería de la ciudad de Trinidad, 190 kilómetros al noroeste de Montevideo, señalaron también dirigentes del Partido Nacional (Blanco).

El hijo del líder, Juan Raúl Ferreira, detenido junto a su padre, fue trasladado a la unidad militar de Paso de los Toros, 300 kilómetros al norte de Montevideo, señalaron las fuentes.

En los ambientes políticos uruguayos, al trascender la noticia que los familiares podrán visitar a Ferreira se indica que debe existir decisión del juez penal militar, que lo juzga.

NIEGAN EN FORMA TAJANTE UN GOLPE

MONTEVIDEO, 18 (UPI).— El comandante en jefe del Ejército de Uruguay, teniente general Hugo Medina desmintió hoy "rotundamente" a United Press International, que el presidente de este país, Gregorio Alvarez, haya sido destituido por un grupo de oficiales.

"Desmiéntalo rotundamente; es un rumor absolutamente tendencioso que no sabemos de donde salió y que ya ha sido reiteradamente desmentido", dijo Medina.

● EL GOBIERNO ACUSA

MONTEVIDEO, 18 (EFE).— El régimen militar uruguayo citará a los responsables de la convocatoria de las manifestaciones opositoras realizadas en abierto desafío a las limitaciones del derecho de reunión, por la llegada al país del exiliado político Wilson Ferreira Aldunate.

Así se desprende de las declaraciones del ministro del Interior, general Julio César Rapela, quien tras elogiar que la jornada fuera pacífica dijo que "hubo pequeñas cosas" por las que se determinarán responsabilidades.

El Partido Nacional (Blanco) había realizado una convocatoria para conmemorar la llegada de su líder, Wilson Ferreira, tras once años de exilio en Argentina, Gran Bretaña y España, pese a las prohibiciones expresas y a las advertencias del gobierno de que no toleraría las movilizaciones políticas.

El ministro señaló que, no obstante, éstas se realizaron "en un clima de paz" debido "a dos aspectos: a las medidas precautorias de alerta y a la cordura y mesura que existieron en las concentraciones, pese a la reunión de 20.000 personas".

"No hubo desviación, las fuerzas de seguridad obraron con total ponderación y se ha evitado su intervención", subrayó.

El ministro del Interior expresó la esperanza de que las próximas jornadas sean también pacíficas, para que el país encuentre el camino de la institucionalidad.

Rapela debió responder algunas preguntas comprometidas y oyó duras calificaciones sobre el gobierno de periodistas extranjeros.

El ministro derivó la responsabilidad de la duración de la detención del proscripto líder al juez militar que lo ha requerido por presuntas vinculaciones o asistencia a la organización guerrillera "tupamaros".

Un pibe, sobre los hombros de su padre, también sumado al gran "cacerolazo".

APOYO DE EXILIADOS

Un centenar de uruguayos se concentraron ayer frente a la sede de la embajada del Uruguay en esta Capital, como expresión de repudio por la detención del líder del Partido Blanco, Wilson Ferreira Aldunate, quien fue apresado por el gobienro de ese país, ayer, al retornar a su patria tras un exilio de 11 años.

Portando carteles con leyendas que condenaban la detención del líder nacionalista, alrededor de cien personas se concentraron esta noche, a las 19, sobre la avenida Las Heras casi esquina Ayacucho.

Luego de corear cánticos contra "la dictadura militar" y estribillos aludiendo al futuro triunfo de Ferreira Aldunate, los manifestantes, que se identificaron como pertenecientes al Partido Blanco y que habían acudido al lugar acompañados de familiares, se desconcentraron en forma pacífica.

Durante esta pequeña manifestación se observó que muchos ciudadanos que circularon por el lugar, brindaron su espontáneo apoyo a los manifestantes, demostrando de tal manera que el vecino país, desea lograr lo antes posible vivir en plena libertad y democracia.

Frente a la Cancillería en Buenos Aires, los exiliados mostraron su fervor a favor de Wilson Ferreira Aldunate.

LA PREOCUPACION DEL PRESIDENTE

Trascendió anoche, que el presidente **Raúl Alfonsín** fue permanentemente informado ayer domingo, de la situación del líder uruguayo Ferreira Aldunate. La versión indicó la "preocupación" del primer mandatario, agregándose también la posibilidad del deterioro de las relaciones entre Argentina y Uruguay, a la luz de los últimos acontecimientos. En torno al tema, el sábado último, el ministro del Interior, Antonio Troccoli, al ser interrogado en Ezeiza, había afirmado que "nosotros no nos inmiscuimos en los asuntos internos de otros países". Agregó el titular de la cartera política que, "mientras estuvo en el país y hasta su llegada a las aguas jurisdiccionales uruguayas, Aldunate gozó de todas las seguridades".

Mientras tanto, en el día de hoy una delegación de legisladores argentinos reclamará ante las autoridades uruguayas, la libertad del proscripto líder del Partido Nacional (Blanco), y ofrecerán su respaldo a "la salida democrática".

La delegación que viajará a las 9.30, estará compuesta por los diputados radicales Federico Storani, Guillermo Sarquis, Carlos González Pastor y Bernardo Salduna, y los peronistas Adam Pedrini, Miguel Unamuno, Héctor Maya, Roberto García, Juan Minichilo y Luis Casale.

Este último, señaló ayer que "de ser posible" se entrevistarán con el político detenido para darle "todo nuestro apoyo" por todo lo que está haciendo por la democracia".

Consultados sobre las gestiones que cumplirán ante las autoridades uruguayas, indicó que los posibles encuentros "se van a ir desarrollando en el mismo momento en que lleguemos" al tiempo que anunció la realización de varias reuniones con políticos uruguayos.

A WILSON FERREIRA

CONVENCION BLANCA RESOLVIO CLAUSURAR DIALOGO POLITICO

MONTEVIDEO, 17 (UPI).— El Partido Nacional anunció hoy que no negociará con el gobierno de las fuerzas armadas mientras su candidato presidencial Wilson Ferreira Aldunate continúe detenido, y exigió su inmediata liberación, rompiendo así el diálogo con el gobierno.

"Los que piensan que el partido va a dialogar o negociar con su candidato a la presidencia preso están equivocados", dijo el candidato a la vicepresidencia de esa agrupación, Carlos Julio Pereira.

"Esa posición será reiterada ante los demás partidos el miércoles", dijo.

Hablando ante una convención nacional de ese partido, una de las dos fuerzas que dominaron la política de este país durante más de 150 años, Pereira exigió del gobierno militar que dé a conocer oficialmente el lugar en que está recluido Ferreira y en qué condiciones.

Más de 350 convencionales de todo el país participaron hoy en las deliberaciones en un clima de gran entusiasmo pero también de tensión ante los momentos políticos que vive el país.

Señaló que tenía plena seguridad de que todo el país "se encamina hacia una salida democrática con elecciones absolutamente libres, sin proscriptos y sin excluidos el 25 de noviembre".

En la convención blanca, reunida en el "Platense Patín Club" ubicado a 10 cuadras del centro de esta ciudad, comenzó esta noche la movilización de una caravana hacia el Boulevard Artigas y golpeteo de cacerolas en distintos barrrios de la capital.

● MANIFESTACION RELAMPAGO

MONTEVIDEO, 18 (AFP).— Varios centenares de simpatizantes del líder del Partido Nacional Uruguayo Wilson Ferreira Aldunate, quien regresó ayer al país tras once años de exilio y fue inmediatamente detenido por el régimen militar, manifestaron anoche en pleno centro de Montevideo.

Secundados por decenas de coches que hacían sonar insistentemente sus bocinas y enarbolando banderas del Partido Nacional y del proscripto Frente Amplio de izquierdas, los manifestantes interrumpieron el tránsito en el céntrico cruce de la Avenida 18 de Julio y Paraguay, a unos 600 metros de la Casa de Gobierno, coreando el nombre del líder y cantando estribillos antigubernamentales.

En el lugar no se veía ningún dispositivo de seguridad, ni trascendió que se hubieran producido incidentes.

Wilson Ferreira Aldunate y su hijo Juan Raúl se encuentran alojados en una unidad militar no determinada. En una conferencia de prensa, el ministro del Interior uruguayo, general Julio Rapela, se negó anoche a informar sobre el paradero de Ferreira y su hijo, aunque se responsabilizó por su integridad física.

● ANOCHE, "CACEROLAZOS"

MONTEVIDEO, 18 (NA).— El Partido Blanco inició esta noche una movilización en todo el territorio de la República Oriental del Uruguay en reclamo de la "inmediata liberación" de su líder Wilson Ferreyra Aldunate, apresado a su regreso al país tras 11 años de exilio.

Como protesta por la detención por el gobierno militar del líder del Partido Nacional o Blanco, Wilson Ferreira Aldunate, y de su hijo Juan Raúl, que retornaron al Uruguay, y contra la política socio económica del gobierno militar uruguayo, se realizó hoy un caceroleo que duró alrededor de 15 minutos.

Contrariamente a otras manifestaciones de este tipo, no se realizaron hoy más concentraciones.

A una hora determinada comenzaron a oirse los ya clásicos "cacerolazos" en casi todas las casas y departamentos de Montevideo. El ruido fue infernal, en tanto los automovilistas hicieron oir sus protestas en esta manifestación espontánea como una viva protesta a la crítica situación política que atraviesa todo el pueblo uruguayo que busca su liberación y una total democracia.

También fue Ordenado el Proceso a Hijo

MONTEVIDEO, 18 (UPI).— Un juez militar procesó a Juan Raúl Ferreira por "ataque a la fuerza moral de las fuerzas armadas", y podría ser encarcelado según la opinión de fuentes de la defensa, dijo hoy a United Press International un familiar del detenido.

Juan Raúl Ferreira, hijo y asesor político del líder del opositor y centrista Partido Nacional, regresó el sábado junto a su padre a Montevideo, luego de 11 años de exilio. Ambos fueron inmediatamente detenidos.

Según las fuentes, Ferreira hijo prestó declaración durante varias horas ante un juez militar.

El procesamiento de Juan Raúl Ferreira se produjo esta madrugada.

Mientras tanto no se conoce todavía cuál es el destino que le aguarda a Wilson Ferreira Aldunate.

La policía de la dictadura dispuesta al choque con los manifestantes que anoche volvieron a la carga para defender su derecho a reencontrarse con la libertad y democracia.

Multitud de partidarios marchan para el gran desafío de la historia. El regreso de Wilson Ferreira parece marcar el final del régimen y el comienzo de otra etapa uruguaya.

TONELADAS DE BILLETES INVADIRAN A BOLIVIA

LA PAZ, 18 (UPI).— Aviones expresos transportarán desde Londres cargamentos de circulante monetario ante la urgencia de contar con el circulante para cubrir las obligaciones del tesoro de la nación.

Expertos gubernamentales estimaron que de no haberse puesto en vigencia el resistido plan de austeridad económica del 12 de abril, cuyas posibilidades de éxito fueron puestas en duda por los empresarios, la inflación podía haber llegado en 1984 a la tasa de 2.000 y hasta 3.000 por ciento.

La inflación registrada este año en Bolivia amenaza con llegar a una tasa del 600 al 700 por ciento, en el mejor de los casos. En 1983 fue del 339 por ciento.

El Ministerio de Finanzas dijo que se dispuso contratar aviones charter para trasladar desde Londres, donde se imprimen los billetes bolivianos, hasta La Paz, "en vista de la urgencia de contar con el circulante necesario, que permita cumplir las más importantes obligaciones del tesoro general de la Nación".

Desde el lunes próximo el Banco Central pondrá en circulación "cheques de gerencia" al portador, de los cortes de 50.000 y 1.000.000 de pesos, "para garantizar la continuidad de las transacciones comerciales", según un comunicado de prensa.

Señaló que estos cheques suplirán la considerable falta de circulante que existe y que su valor es equivalente al dinero efectivo, es decir que "es de libre convertibilidad y plazo indefinido para sustituir al billete".

La escasez de circulante, en el descomunal volumen que exige la inflación, determinó en el último tiempo que muchas veces no se puedan pagar salarios a los empleados.

También se dieron casos en que los bancos tuvieron que cerrarse.

AUMENTA TENSION ESPAÑOLA POR LUCHA CONTRA TERROR

MADRID, 18 (EFE).— Con los enfrentamientos entre manifestantes y policía, ocurridos ayer en Hernani, y la huelga general convocada hoy en la misma localidad, se recrudeció la tensión en la región vasca, tras la muerte de dos terroristas de "ETA" y el atentado que dejó gravemente herido a otro.

Los violentos incidentes, en los que resultaron heridas varias personas, se produjeron en el entierro de Agustín Arregui, uno de los terroristas que murieron carbonizados el pasado viernes en un enfrentamiento con la policía, que sitió una vivienda en Hernani.

El entierro del otro terrorista muerto, Juan Luis Lecuona, se desarrolló también en medio de gran tensión, en la población vizcaína de Bustoria.

Ambos entierros se convirtieron en actos de apoyo a "ETA", con gritos y cantos en favor de la organización terrorista, en presencia de dirigentes de la coalición independentista vasca "Herri Batasuna", que criticó duramente la acción policial en que murieron los dos etarras.

La tensión se extendió también al país vasco francés, donde, según informaciones del diario "El País", se está produciendo una huida de refugiados vascos, ante el temor a nuevos atentados del "GAL" (grupos antiterroristas de liberación) como el que el pasado viernes causó graves heridas al ex dirigente Etarra Tomas Pérez Revilla.

UN ATENTADO EN BRASIL

SAN PABLO, 18 (ANSA).— La detonación provocada por un artefacto explosivo envuelto en diarios a los que se había prendido fuego, en el interior del baño de una estación de tren de un suburbio de San Pablo, hirió levemente a tres agentes de seguridad ferroviarios.

Los agentes habían acudido ante el espeso humo que salía por una de las ventanas del baño y, al aproximarse al paquete en llamas, el artefacto explotó, produciéndoles quemaduras.

La violencia de la explosión fue tal que arrancó la ventana del baño y la proyectó a distancia.

El hecho, del cual se informó hoy oficialmente, ocurrió el sábado por la noche, en la estación de Barueri, en la zona oeste del gran San Pablo, en una línea de "Ferrovías Paulista SA".

Los tres policías fueron atendidos en el hospital de Clínicas de San Pablo y sus heridas consideradas leves, no habiéndose informado sobre detenciones vinculadas con el hecho ni sobre el probable motivo del atentado.

ULTRARRACISMO ISRAELI

JERUSALEN, 18 (AFP).— La lista del movimiento ultranacionalista "Kack", dirigida por el rabino Mehir Kahana, fue prohibida por la Comisión Central Electoral israelí para las elecciones del próximo 23 de junio, a raíz de "sus principios racistas y antidemocráticos", según anunció hoy la comisión.

"El Kas milita en favor de posiciones racistas y antidemocráticas. Apoya públicamente actividades terroristas. Alimenta el resentimiento y el odio entre diversos sectores de la población y erosiona los propios fundamentos de la democracia israelí", dice la comisión en su considerandos.

El juez de la Corte Suprema israelí Gabriel Bach —que preside la comisión— y los otros 18 miembros, votaron por la interdicción del movimiento dirigido por el rabino Kahana.

La prensa señala que la mitad de los representantes de la coalición Likud —en el poder— votó contra la interdicción y la otra mitad se abstuvo. Los laboristas y otros partidos de la oposición de izquierda votaron por unanimidad contra Kahana.

CHOQUES CON 9 MUERTOS

La Fatal Avenida Calchaquí fue Escenario de Terrible Colisión

En las primeras horas de la noche de ayer en la intersección de la ruta 2 y la calle 340, chocaron frontalmente dos automóviles, un Chevy y un Chevrolet, ambos modelo 1978, por causas que aún no se conocen.

La violencia del impacto provocó el fallecimiento de cuatro personas, según las versiones señaladas en fuentes allegadas a la policía de la provincia. La identificación de los cuerpos se realiza en La Plata y se espera que en la madrugada de hoy se puedan difundir los datos de los infortunados ocupantes de los referidos rodados.

El choque, de acuerdo a lo declardo por uno de los testigos en el trágico momento y que declinó identificarse, se habría provocado cuando uno de los vehículos, el Chevy se desvió abruptamente de su carril rodando escasos metros en la mano contraria ya que halló en su trayectoria al Chevrolet. Se supone que las causas que determinaron esa desviación sea alguna falla mecánica.

Inmediatamente, se hicieron presentes efectivos de la comisaría 3ª de Quilmes que se halla a medio kilómetro donde ocurrió el desastre. Los Bomberos de Quilmes fueron los encargados de rescatar los cuerpos de las infortunadas víctimas entre los hierros retorcidos de los dos automotores.

Las primeras informaciones fueron confusas e indicaban que las víctimas fatales eran seis. Posteriormente se aclaró que el saldo fue de cuatro muertos y dos heridos graves que se asisten en el hospital de Quilmes.

Cabe señalar que la zona donde se produjo el horrible choque es de intenso tránsito y está a unas diez cuadras del importante cruce del Camino General Belgrano y la Avenida Mosconi.

Fuentes policiales indicaron poco después que una de las víctimas fatales del accidente fue identificado como **Manuel Vilarino Avillerira**, domiciliado en la localidad suburbana de Wilde y una de las heridas, indicó llamarse **María López Fernández.**

● FAMILIA DIEZMADA

RESISTENCIA, 17 (De nuestro corresponsal).— Los cinco integrantes de una familia con domicilio en esta ciudad resultaron muertos anoche, durante el choque frontal entre un automóvil y un ómnibus, en la ruta nacional 95, en **Coronel Du Graty**

Las víctimas, que se dirigían hacia la localidad de Sáenz Peña en un automóvil Peugeot 404, fueron identificadas como **Juan Carlos Kusska** (33 años), su esposa **Ana María Farlei** (30) y los hijos del matrimonio, **Graciela** (5), **Delia Raquel** (1) y **Carlos Ramón** (9).

El Peugeot resultó casi totalmente destruido al ser embestido por el ómnibus conducido por **Carlos Heredia** —procedente de Villa Angela— quien recibió heridas graves

● TRES HERIDOS GRAVES

GUALEGUAYCHU, 17 (De nuestro corresponsal).— Autoridades del Hospital Centenario de esta ciudad, donde se asisten los heridos del accidente registrado ayer a 12 kilómetros de esta ciudad y que costó la vida de 16 pasajeros del ómnibus caído al arroyo Gualeyan, informaron que **tres de los contusos siguen todavía en estado delicado.** También revelaron que otros heridos fueron dados de alta **y que el resto de los 26 contusos permanecen en observación.**

● VUELCO ESPECTACULAR

Increíblemente ileso resultó el ocupante de un automóvil Peugeot, negro, que ayer en las últimas horas de la noche volcó de manera espectacular sobre la avenida Figueroa Alcorta, en proximidades del estadio del club atlético River Plate. Todavía no se han determinado las causas del episodio, que naturalmente provocó el interés de los vecinos. El conductor fue ayudado a salir del vehículo, comprobándose que estaba ileso.

Se embistieron de frente en la avenida Calchaquí, en jurisdicción de Quilmes.

La policía revisa el coche embestido frente a River.

DESOCUPADO

Ardió Edificio que fue de la Policía

El primer piso de un inmueble deshabitado ubicado en Bolívar 668 de esta capital, se incendió ayer a la mañana, sin producir daños de importancia ni víctimas, informaron fuentes policiales.

● SECCIONAL

El incendio se produjo a las 11.10 en esa finca —en la que tiempo atrás había funcionado la seccional segunda de la Policía Federal—, y luego de treinta minutos de labor, una dotación de bomberos del cuartel central extinguió el fuego.

● CAUSAS

Este, cuyas dimensiones alcanzó a cuatro por cuatro por tres metros cincuenta centímetros, se produjo en el primer piso, por causas que investigan las autoridades competentes.

PELIGROSO DELINCUENTE HUYO DEL HOSPITAL DONDE ESTABA DETENIDO

SALTA, 17 (De nuestro corresponsal).— Un sujeto con antecedentes policiales, quien fuera detenido tras un asalto a mano armada perpetrado en perjuicio de un negocio de esta ciudad, logró fugarse desde un hospital, hasta donde había sido trasladado para su atención médica por una dolencia hepática

Se trata de Raúl Velázquez, que logró burlar la vigilancia de su custodio y en ropas interiores se dio rapidamente a la fuga y pese a los esfuerzos policiales hasta el momento no se ha logrado establecer su paradero. El hecho sucedió el jueves pasado

Raúl Velázquez integraba juntamente con Miguel Angel López y Miguel Asores un trío delictivo que en los últimos tiempos cometió hechos delictuosos en esta ciudad y zonas del interior, indicó la policía.

AMPLIO OPERATIVO POLICIAL

LA PLATA, 18 (De nuestro corresponsal).— Entre ayer y hoy efectivos policiales de las unidades regionales de La Plata, San Nicolás, Junín, Pehuajó, Mercedes y Quilmes, efectuaron un amplio operativo de vigilancia general, durante el que fueron inspeccionados 759 sitios, identificadas 3.293 personas y requisados 1.937 vehículos.

En total, se llevaron a cabo 2.785 procedimientos, habiéndose labrado 163 infracciones a la ley de Tránsito, 27 a la ley de juegos prohibidos y 211 a la ley 8031 (Código de Faltas); siendo entregados 399 menores a sus padres y deteniéndose a 1160 personas por averiguación de antecedentes.

ASALTARON UNA OFICINA RECAUDADORA

MENDOZA, 18 (De nuestro corresponsal).— Individuos asaltaron la oficina recaudadora de la empresa provincial de trolebuses en esta capital y se apoderaron de alrededor de 100 mil pesos en efectivo.

El hecho tomó estado público hoy por narraciones del empleado Osvaldo Araya formuladas a un diario local, ya que hasta ahora la policía no ha suministrado información oficial, sobre el suceso ocurrido el jueves último en horas de la noche.

Según Araya, cuatro delincuentes ingresaron a las oficinas donde se encontraban las recaudaciones de la jornada y tras amenazarlos con armas de fuego junto a otro empleado, Arturo Guincauz y luego al recaudador Enrique Ríos y un cuarto empleado de la empresa provincial, Miguel Angel Castro, se apoderaron de aproximadamente 100 mil pesos en efectivo.

Los asaltantes huyeron en un automóvil Fiat 600 blanco, previo amenazar a las víctimas que no se movieran del lugar, situado en calle Perú.

PERDIDA TOTAL EN FABRICA DE CORCHO

Quince dotaciones de bomberos, neutralizaron el peligro que significó el incendio de una fábrica de corcho, ubicada en la avenida Marquez e Italia, en la vecina localidad bonaerense de José León Suárez.

El fuego se inició, por motivos que no fueron todavía esclarecidos, a las 2,25 horas de esta madrugada, y recién pasadas las 8, pudo ser extinguido. Las pérdidas fueron totales, y no hubo que lamentar víctimas, pese a la fácil combustión

Intervinieron dotaciones de Hurlingham, 3 de Febrero, Escobar, General Sarmiento y Villa Ballester, quienes además de extinguir el foco ígneo, evitaron su propagación.

Al promediar la mañana de hoy, los bomberos seguían removiendo los escombros, y controlando los últimos posibles focos de reactivación del incendio.

GUERNICA

Saqueadores Presos

LA PLATA, 18 (De nuestro corresponsal).— La policía de la subcomisaría de Guernica, en la localidad de San Vicente, dio cuenta del arresto de tres saqueadores de una finca, detenidos en el momento en que se hallaban "en pleno trabajo".

Se trata de Américo Ramón García, argentino, 32 años; sin ocupación; José Luis Benítez, 20 años, soltero, albañil y Mariano Marcos Chávez, 18 años, panadero.

El hecho se produjo en una tienda ubicada en la calle 25 y la Ruta Nacional 210 y la comisión policial, sorprendió a Benítez y Chávez en el interior del negocio, mientras García, se encontraba en el vehículo que tenían listo

La policía secuestró un revólver "lechucero" calibre 38 corto y un cartucho, y se determinó que "el trío" había cometido ilícitos, en jurisdicción de Villa Caraza.

HABIAN AMORDAZADO A UNA FAMILIA Y SE DISPONIAN A ROBAR: LES FALLO

SANTA ROSA, 18 (De nuestro corresponsal).— Dos delincuentes que penetraron en una vivienda e intimidaron con armas de fuego a sus habitantes, fueron reducidos finalmente por la policía y puestos a disposición de la justicia.

El hecho ocurrió en la vivienda de la familia de Alberto Berhongaray ubicada en la calle Ameghino 551, en la que los malhechores penetraron y tras amordazar a Héctor Berhongaray, padre del nombrado e intimidar a su nuera, María Alicia Rousseau de Berhongaray y a sus tres hijos menores, fueron sorprendidos por efectivos policiales, quienes tras un forcejeo y un disparo al aire, apresaron a los maleantes.

Los frustrados asaltantes fueron identificados como Héctor Hugo Salis, con domicilio en Bahía Blanca y Hugo Carlos David García, de Capital Federal. Ambos fueron puestos a disposición del juzgado penal.

● EN TUCUMAN

SAN MIGUEL DE TUCUMAN, 18 (De nuestro corresponsal).— Alrededor de 60 jóvenes atacarn a pedradas las ventanas de la Escuela de Comercio Nº 1 y se dispersaron al llegar al lugar un patrullero policial, sin que se efectuaran detenciones.

Los revoltosos, presuntivamente alumnos de la Escuela de Comercio Nº 2 promovieron primero otro desorden en la plaza Irigoyen. Luego se dirigieron a la avenida Sarmiento y Laprida, donde está ubicada la Escuela de Comercio Nº 1 y la atacaron sin que la policía pudiese determinar la causa de la agresión.

HOY
VIVIENDAS
PREFABRICADAS
EMPRECASAS
CUOTAS FIJAS S/INDEX.
$a 870
Galería Opcional
MH 10 Cont. $a 21.000 Ant. 4300 + 48 ctas. PF $a 46.060 CF $a 20.060 + A.V. 1376
MORON: 25 de Mayo 130 - L. 17 - 2 c. Estac.
MERLO: Av. Libertador 758 - L. 7 - 2 c. Estac.
MORENO: Bmé. Mitre 571 - L. 8 - 2 c. Estac.
J. C. PAZ: Zuviría y 197 - Gal. 2º piso - Frente Estac.
J. L. SUAREZ: Esmeralda 1785 - Frente Estac.
L. DEL MIRADOR: Av. San Martín 4031
MORON: Hipólito Yrigoyen y Belgrano
HOY

ACCIDENTES DESPIDOS
Dr. S. RUBINSTEIN
ABOGADO ESPECIALIZADO
Montevideo 362
4º Piso "C"
Consulte sin compromiso
16 a 19 horas

OPINAN LOS QUE LO SIGUIERON DESDE AQUI POR TV

FUE UNANIME: ¡MALO!

En nuestro ambiente futbolístico, la coincidencia fue total: "El partido no le gustó a nadie. De todos modos, algunos optaron por abrir un compás de espera antes de dar un juicio definitivo. A continuación, detallamos las opiniones de algunos directores técnicos y futbolistas argentinos que siguieron las alternativas del encuentro Argentina-Brasil por TV.

Jorge Castelli: "Lo que se aprecia por TV es relativo. Sin embargo, puedo decir que fue un mal partido. Hubo muchas imprecisiones. Los dos seleccionados jugaron permanentemente a destruir, a mantener el cero gol en su arco. Todo fue muy aburrido. Lo único positivo es que no perdimos, que sacamos un buen resultado. Pensé que Argentina intentaría algo nuevo, pero vivimos en un mundo pragmático, en el cual hay que buscar resultados para mantenerse. Los hombres, en este caso los DT y los jugadores, están tan exigidos, tan presionados por ganar, que la urgencia de resultados provoca este tipo de partidos como el que vimos ayer. Fue un partido triste. Creo que Argentina mostró un buen bloque defensivo, que trabajó perfectamente mecanizado. La primera parte del trabajo ya está, hay buena recuperación de la pelota. Ahora falta la segunda parte del trabajo, ver qué hacemos cuando la tenemos para llegar al arco rival. Hay que darle tiempo al "flaco" porque está trabajando bien y hay jugadores capacitados".

Carlos Bianchi: "Las 2 selecciones no anduvieron. No fue un buen partido. Brasil controló más la pelota y estuvo más cerca del gol. Argentina no pudo imponer su juego, hubo individualidades que no funcionaron. Creo que a los muchachos les falta conocerse un poco más. Me sorprendió que ni siquiera se haya llegado a un mano a mano con el arquero, sobre todo teniendo en cuenta que los jugadores que están en el seleccionado son, en su gran mayoría, los que actualmente mejor rinden en el país. Del equipo mucho no puedo hablar, porque desconozco lo que pretende Bilardo, pero considero que a Brasil, después de haber visto el partido con Inglaterra, no se le podía tener un excesivo respeto. En Brasil, sacando a Oscar, Tita y Dinamita, ninguno se puede sentir titular".

Roberto Rogel: "Voy a opinar como espectador y no como técnico. Y en esa calidad tengo que reconocer que el partido no me gustó nada. Para opinar con mayor fundamento, tendría que haber estado en la cancha o saber de qué manera trabajaron y qué pretendieron hacer ambos DT".

Sergio Batista: "Lo vi bien parado al seleccionado argentino, pero igual se nota que le falta un poco más de trabajo. Brasil llegó algo mejor. De todos modos, el partido no me gustó. Pienso que los dos equipos se respetaron porque saben que representan a las potencias futbolísticas del continente. También creo que a nosotros nos faltó poder ofensivo. Claro, hay que pensar que las selecciones están en formación y por eso es lógico que no exhiban un buen nivel".

Delem: "Me pareció que Argentina tiene más presencia, más base, más tiempo de trabajo. En Brasil todo es nuevo, hay un proceso que recién se inicia. Lo conozco a Edu y sé lo que piensa. Necesita tiempo para plasmarlo en el campo. Esta selección brasileña falla en la faz ofensiva; ningún jugador está para eso. La ida de grandes valores en Brasil es un grave problema que no pudo superarse. Argentina tiene mejores jugadores, pero me decepcionó la forma en que jugó. Con esos futbolistas, tendría que haber atacado con mayor convicción. Estimo que respetó demasiado y además, falló en su funcionamiento. El futuro de Brasil tampoco es bueno, ya que no creo que surjan grandes jugadores a la brevedad".

Alejandro Barberón: "El partido fue malo. Solo de a ratos se vio algo rescatable. A Argentina hay que esperarla un poco más. Algunos jugadores claves en el funcionamiento que busca Bilardo no rindieron y por eso todo se resintió. A Brasil también hay que esperarlo, existe un recambio de figuras. Además, no se puede juzgar por un partido. En Sudamérica cambió mucho el fútbol, se busca más el resultado que el juego lindo, por eso salen este tipo de partidos".

Carmelo Faraone: "Fue decepcionante, y estoy hablando como espectador. El fútbol brasileño está muy bajo y el argentino no pasa por un buen momento. Me sorprendió que Argentina no creara una sola situación de riesgo. Esperaba más de ambas selecciones por lo que son históricamente".

Carlos Morete: "Creo que se respetaron mucho. Casi no se vieron opciones claras de gol, y las pocas que hubo fueron de los negros. El partido fue malo y Argentina no funcionó de tres cuartos de cancha para arriba. El resultado vale. A Brasil le falta peso, no tiene nada que ver con el seleccionado del '82. No podemos ser ni pesimistas ni optimistas, este partido salió igual que los últimos Brasil-Argentina. Este partido no resiste el análisis".

Pedro Larraquy: "Todo el mundo debe estar de acuerdo en que el partido fue malo. Argentina no rindió lo esperado, y justamente los jugadores más habilidosos fueron quienes menos rindieron. En la mediocridad, sobresalió Brown, Garré y Clausen. No se tuvo la pelota en mediocampo y por eso nunca llegaba arriba. Faltó el cambio de ritmo.

Mozer queda en el camino. La gambeta de Sabella puede más. Deslucido empate.

Alberto Márcico entra en acción. A sus pies, Vladimir intenta despejar. Un cero bien grande.

EL VASCO VA A DENUNCIAR A "PACHA"

SAN PABLO, 18 (DYN y NA).— El árbitro argentino Arturo Ithurralde, acusó ante los periodistas presentes en el estadio Morumbí de esta ciudad que el director técnico del seleccionado juvenil argentino, Carlos Pachamé lo **"insultó"**, lo **"escupió"** y lo **"amenazó"** después de expulsarlo de la cancha. Ithurralde anunció que lo denunciará ante la AFA y la FIFA, pero el mismo Pachamé negó la existencia del episodio.

Enfurecido y sin poder contener sus nervios, Ithurralde después del partido efectuó en los camarines durísimas declaraciones en contra de Pachamé, denunciando que lo trató de **"miedoso e hijo de una mala madre"**, pero en términos muchísimos más crudos e irreproducibles.

Según Ithurralde, aquel le prometió que en Buenos Aires lo iba **"a reventar a piñas"**.

Consultado Pachamé, señaló desconocer los hechos y que no tenía **"ni idea"** de por que fue expulsado.

Al parecer el problema se suscitó cuando el juez Ithurralde no dejó ingresar al jugador argentino Gerardo González a los 43 minutos del segundo tiempo al ordenar Bilardo un nuevo cambio.

El árbitro explicó que rechazó el cambio porque el reglamento para este partido consignaba que solo se podían efectuar dos modificaciones más el arquero.

Por su parte, Pachamé pensaba que se podían realizar tres cambios, más el arquero. Ithurralde dijo que le manifestó que González no podía ingresar porque estaba con la camiseta número 19 y solo se permitían once titulares y cinco suplentes.

En ese preciso momento Tita le cometió un tremendo foul a Rinaldi, que provocó la ira de Bilardo, quien lanzó fuertes insultos al jugador brasileño. Enseguida, Ithurralde corrió presurosamente al banco de suplentes y casi haciendo chocar su cara con la de Pachamé, le ordenó a éste que se retirara del campo de juego. Enseguida, Ithurralde y Pachamé protagonizaron un duelo verbal, culminando con la expulsión de Pachamé.

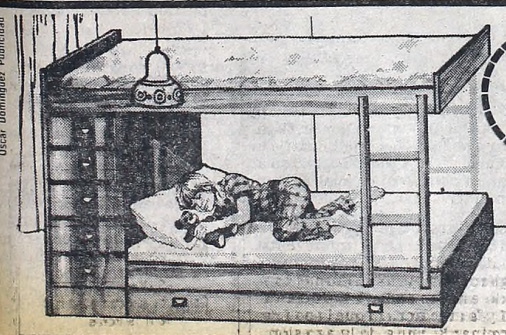

Oscar Domínguez Publicidad

HOY DE 8 A 20 HORAS

El dormitorio infantil que necesita está en fábrica de muebles

INDEPENDENCIA

3545 Av. Independencia 3545

TODOS LOS ESTILOS

CREDITOS

Aceptamos todas las tarjetas de crédito. Enviamos al interior.
De lunes a sábados: horario corrido de 8 a 20, no cerramos al mediodía. Domingos de 15 a 20.

ARGENTINA-BRASIL:

Esperábamos un Gran Partid

Ricardo Gareca en una jugada individual es seguido por Vladimir dando la muestra de lo que fue el partido, muy peleado con poca claridad ofensiva. Sin dudas que la igualdad en cero es un reflejo de la carencia de hombres gol que en estos momentos están sufriendo ambos países.

SAN PABLO, 18 (Especial).— Esperábamos un choque espectacular y ¡Qué decepción!. Esperábamos una Argentina punzante, partiendo de la base que en la cancha había mediocampistas creativos y ¡Qué decepción! Consuetudinarios simpatizantes de ese fútbol brasileño de gambetas y pases medidos, esperábamos ver sutilezas y ¡Qué decepción!. Ni tango, ni samba. Un partido anodino, interrumpido. Con pocas situaciones de gol, con demasiadas piernas fuertes, con un agobiante arremolinamiento de hombres en torno a la pelota. Ni un jugador con la suficiente claridad como para buscar los espacios vacíos. Además demasiada ceguera como para buscar por el pelotazo o el arresto individual la puerta que condujera a la red. Nada por aquí, nada por allá. El encuentro de magos quedó para otra oportunidad. Las palomas se quedaron en la galera. Para Brasil quedó la gran parte del drama. Porque era local, porque venía de una derrota ante Inglaterra y, porque no pudo ganarle a Argentina contradiciendo la reciente historia y porque traicionó a su tradición futbolística basándose en un esquema destructivo. Argentina , más allá de su también deshilachada imagen no tenía tanta obligación de ganar. Era visitante y aunque el empate no significa hazaña tenía el sabor menos amargo que el que en estos momentos experimenta el paladar de sus rivales.

Argentina cumplió con algo. Su planteo, de entrada fue ofensivo, tal como lo había manifestado Bilardo. Tal como lo mostraba la alineación de sus volantes. Por eso en los primeros 15 minutos del partido realizó su mejor trabajo. Encimó en el medio partiendo a Brasil en dos. En esos minutos el equipo "v vallado de tazo para mados p ayer: Gar

Pero po en ese sect Tita y los a trabajar dad de est gol fue u conjuró en al córner pujones, p duales qu punto. El en una let

La segu para Arge gunas opc Renato fa que no ma dó ante F Clausen. U acarició el en la espal hacer (en salir a cort mir que re Nada más.

Argentin seguía sin exasperan

GARRE LO CUENTA: YO LO PISE SIN QUERER

"No me quiero poner en víctima, pero cuando me quise dar cuenta, lo tenía a Renato encima mío. Vino directamente a agredirme. No dejó otra opción que defender. Al menos eso fue lo que intenté hacer y espero que por la televisión se haya visto de esa manera". Con estas enfáticas palabras, el marcador de punta del Seleccionado Argentino, Oscar Garré explicaba los pormenores de su expulsión.

El mismo defensor albiceste comentó: "No sé por qué me sacó la tarjeta roja. La jugada pudo ser confusa, pero yo no tuve ninguna intención de pisarle la mano a Renato. Cuando nace la jugada él choca conmigo, pero sigue con la pelota. Cuando intenta pasar a Trossero, Enzo le comete infracción. Cuando cae, yo venía atrás y para no atravesar traté de esquivarlo, pero no pude evitar pisarle una mano. Allí se armó el gran lío".

Garré prosiguió: "Renato se me vino como una fiera herida, y no me quedó opción que repeler la agresión. Me causó admiración que me expulsaran porque Ithurralde estaba cerca de la jugada. Pero qué le voy a hacer... el fútbol es así".

Para finalizar con su locución, el marcador de punta de Ferro Carril Oeste y también de la Selección Argentina concluyó: "No quiero ponerme en juez de la actuación de Ithurralde. Si él me expulsó debe haber tenido sus motivos. En ese momento me dio mucha bronca, y aunque me vinieron a pedir declaraciones varios periodistas no quiso hacerlas, porque estaba bastante indignado. Ahora ya pasó todo y ahora solo tengo la mente puesta en el encuentro que deberemos protagonizar con la selección de Uruguay".

USTEDES SON SANTOS, ZENON

SAN PABLO, 18 (NA).— El volante de la selección brasileña Zenon afirmó anoche aquí que "contra la Argentina no se puede jugar más" porque "son peores que los europeos, pegan todo el partido, cortan con infracciones y salen a defenderse".

"Así ni Pelé podría brillar", destacó bastante disgustado en un camarín en el que abundaban los lesionados.

Edu, el entrenador, dijo que Brasil mereció ganar y señaló que Bilardo faltó a la verdad cuando antes del partido prometió que su equipo no iba a salir con marcaciones personales. —

"Nos faltó peso adelante y creo que contra Uruguay, el jueves próximo, Reinaldo reemplazará a Roberto", expresó.

Edu dijo que en el equipo argentino le gustaron Gareca, Clausen y Fillol.

Renato, expulsado por agredir a Garré, testimonió que su reacción se debió a que estaba "muy nervioso", luego del foul que le cometió Trossero .

LO MEJOR, ¡C

Se Destacó en una Zaga muy Segura;

SAN PABLO, 18 (Especial).— Curiosamente los dos marcadores de punta, Néstor Clausen por Argentina y Edson por Brasil, fueron los jugadores más destacados de un mediocre y aburrido encuentro que disputaron aquí, las selecciones de Argentina y Brasil.

La actuación personal de los protagonistas es la siguiente:

ARGENTINA: Fillol: Seguro como siempre. A pesar de entrar pocas veces en juego, demostró sus grandes condiciones. El remate que le sacó a Vladimir en la primera etapa y que llevaba destino de gol, es el mejor ejemplo de ello.

Clausen: Lo mejor de Argentina. Clausuró su lateral y de tal manera, Marquinho pasó a ser un espectador más del partido. Seguro en la marca y cuando pasó al ataque lo hizo criteriosamente.

Brown: Cumplió con su cometido. Solamente su trabajo se vio comprometido cuando salió fuera de su área a buscar al rival. Ahí apeló a la brusquedad.

Trossero: Similar panorama al de Brown. Salvó un gol al rechazar un remate de Marquinho en el segundo tiempo. A veces se excedió en el juego fuerte, como en la que le entró muy fuerte a Renato que derivó en la expulsiones de éste y Garré.

Garré: Luego de un comienzo un poco dubitativo, se fue afianzando en la marca. En la jugada que motivó su expulsión, repelió la agresión que le hiciera Renato c tazo en la garganta.

Burruchaga: Intrascendente do. Entró pocas veces en juego.

Marangoni: Comenzó bien c Tita, pero con el correr de los perdiendo gravitación en su an plantado por Giusti.

Sabella: Tenía que ser la "man po, pero falló a la cita. Su trabajo nuo y anodino. Una mala tarde.

Trobbiani: Otro que faltó a la mentos pareció que estaba perdi cha. Cumplió opaca labor, siend do por Rinaldi.

Márcico: Junto a Gareca, fue tarios" allá arriba. Pese a la solet tuvo que desempeñar concreto ces encuentros con Gareca.

Gareca: Igual que Márcico. Tu nífica oportunidad para concret segundo tiempo, cuando recibi pase de Márcico, pero cabeceó travesaño cuando estaba en inm sición.

Giusti: A pesar de haber jugad hora y haber entrado en un mom te difícil, cumplió con lo requeri nico.

Rinaldi: En los pocos minut explotó lo que sabe hacer. Arrar

PASSARELLA ESPERA EL TELEX DE AFA

Daniel Alberto Passarella confirmó que estará presente en los partidos que la Selección Nacional de fútbol jugará en setiembre próximo frente a **Suiza, Bélgica y Alemania Occidental** y señaló que solo falta que la AFA envíe el télex correspondiente solicitando su concurso al club **Fiorentina, de Italia.**

Passarella reiteró que conversó con el entrenador del seleccionado, **Carlos Bilardo**, quien le aseguró que estará presente el 2 de setiembre frente a Suiza, el 5 contra Bélgica y el 12 contra Alemania Federal, partidos que compondrán la gira argentina por Europa

El defensor aseguró que **"solo falta que la Asociación del Fútbol Argentino (AFA) envíe el télex correspondiente al Fiorentina solicitando mis servicios en forma oficial".**

Consultado sobre el futuro de su compañero de equipo **Daniel Bertoni,** Passarella respondió que **"ese asunto todavía está indeciso; su pase al Napoli está supeditado a lo que ocurra con Maradona. Ahora está en conversaciones con el Verona".**

El capitán del Seleccionado Nacional campeón del mundo de 1978, negó que tenga malas relaciones con su nuevo compañero de equipo, el brasileño **Sócrates,** y dijo que **"cuando llegó aquí lo saludé a él y a su familia y me puse a su disposición".**

Centro de Márcico buscando a Gareca, pero corta Roberto Dinamita y despeja el peligro.

FRASES SUELTAS

Claudio Marangoni: "El partido fue sumamente duro. Es que los brasileños tenían mucho que perder, pues arrastraban una derrota en su última presentación frente a Inglaterra. Nosotros nos movimos con tranquilidad. En cuanto a mi actuación creo que cumplí con lo que esperaba el técnico, pues hice lo que él me pidió".

Ricardo Gareca: "Si bien nosotros no hicimos un fútbol de alto nivel, creo que lo de ellos tampoco alcanzó para superarnos, por lo que considero que el empate fue justo. Nosotros al igual que Brasil recién comenzamos a

EMPATE Y DECEPCION

y fue Malo; los Nuestros Bien Solo Atrás

amarillo" no sabía cómo perforar el
abres. Terminó en el inofensivo pelo-
ato y Marquinho que eran bien to-
dos mejores jugadores argentinos
Clausen.

poco nuestra selección fue aflojando
Marangoni fue perdiendo la marca de
leños se animaron más. Allí empezó
la zaga. Igualmente por la seguri-
el primer tiempo la única jugada de
paro desde lejos de Vladimir que
n forma el "Pato," Fillol, desviando
ensacional vuelo. Después... em-
azos a los contrarios, jugadas indivi-
orian en una pierna atravesada. Y
er tiempo se había ido lentamente
.

parte resultó mejor. Pero claro, no
a. Es que Brasil se animó y tuvo al-
nidades. Sobre todo una en la que
cido por la ceguera del juez de línea
a evidente posición adelantada que-
y llegó justo el cruce salvador de
abezazo de Roberto Dinamita que
te derecho, así clavándole un puñal
de Fillol cuando éste ya nada podía
dad fue su única falla ya que debió
Un ingreso por la izquierda de Vladi-
justo a tiempo Trossero. Y basta.

uvo más prolijidad en el medio. Pero
uperar la pelota. Su lentitud seguía
Trobbiani daba una vueltita más,

Sabella quería ser bastonero y transportaba hasta el hartazgo y Marangoni seguía con su paso de minué y sus pases hacia derecha en comba ya demasiado repetidos. El único que de vez en cuando acertaba algo era Burruchaga. Por ejemplo cuando metió una pelota con el empeine para la entrada de Gareca y que éste desperdició por no entrar en el área diagonalmente buscando después un centro inútil y efectuado como por compromiso.

El "Tigre" no estuvo en una de sus felices tardes. Tampoco lo estuvo Márcico. Este no arrastro gente como suele hacerlo llevándoselos a pasear y abriendo así grietas para los volantes. Es cierto que la lentitud de los mediocampitas obró en contra tanto de él como de Gareca, pero tampoco ellos en el momento de hacerse de la pelota hicieron algo positivo.

La única oportunidad que tuvo nuestra selección para convertir fue un centro de Márcico que cabeceó en palomita Gareca, pero... estaba invalidada por posición adelantada!. Así que ni eso sirvió.

Alguna mejoría en esta segunda parte no alcanzó como para variar la empobrecida imágen de un partido que no estuvo a la altura de la expectativa creada en torno suyo.

Tanto Argentina como Brasil tendrán que trabajar mucho para superar las eliminatorias del Mundial. No sea cosa que alguno de los impensados aprovechando que los fuertes están tambaleando pegué el "sartenazo". Preferimos pensar que esta enfermedad es pasajera. Ni ésta es Argentina ni este es Brasil. Son dos sombras que pasearon por el Morumbi.

FILLOL LE VE FUTURO AL EQUIPO DE CARLOS

SAN PABLO, Brasil, (DYN).— El arquero de la selección nacional de fútbol, Ubaldo Matildo Fillol, consideró que el equipo que conduce Carlos Bilardo "tiene mucho futuro" y que "estoy convencido que jugamos para 10 puntos en el aspecto táctico".

Fillol, quien una vez finalizado el encuentro contra Brasil recibió el trofeo en juego en el estadio, comentó que **"la selección argentina jugó tácticamente para diez puntos".**

"Estoy convencido que para mejorar solo nos falta un poco de atrevimiento como el que no tuvimos esta tarde contra Brasil".

Por último, el arquero señaló que el equipo que ayer empató sin tantos frente a Brasil **"es el equipo del futuro que posee juventud y experiencia".**

★ **POLITICA.** El partido se vio envuelto en un clima acentuadamente político, debido a la crítica situación social y a la desazón creada por el rechazo gubernamental al proyecto parlamentario de elecciones directas presidenciales. La policía militar montó un vasto operativo para evitar cualquier tipo de manifestación política en el Morumbí. Al respecto, un comentarista local, Sandro Moreira, instó a los simpatizantes a que no se confunda a la selección con el gobierno y llamó a que se guarden los rencores para **"otra gente, que anda por ahí manteniendo al país en una situación que nadie soporta más".**

★ **EUROPA-AMERICA:** El presidente de la Confederación Sudamericana de Fútbol (CSF), Teófilo Salinas, anunció que **"están muy adelantadas las gestiones para organizar un enfrentamiento entre el campeón de la Copa América y el titular de la Copa Europea".**

"Esto significaría que este año, por ejemplo, el campeón de la Copa América, que es Uruguay, juegue con la selección que gane la Copa de Europa, que se está disputando en Francia", agregó. El dirigente, dijo que todavía no fue propuesta una sede para el eventual partido y sostuvo que **"si la idea se concreta, podría ser algo así como la Copa Intercontinental de Clubes".**

"Sería ideal que los mejores seleccionados de los dos continentes se enfrenten entre sí, porque daría la medida justa anualmente, de lo que es el fútbol mundial, sin necesidad de esperar los mundiales que se juegan cada cuatro años", dijo Salinas.

LAUSEN!

e Ellos Rescatamos a Edson

un mano-

esconoci-

rolando a
nutos fue
r. Fue su-

" del equi-
e discontí-

a. Por mo-
en la can-
eemplaza-

a los "soli-
d en que se
gunos feli-

una mag-
el gol en el
an preciso
r sobre el
orable po-

casi media
rto bastan-
por el téc-

que jugó,
ar de mitad

de cancha con la "polenta" acostumbrada, llevando cierto peligro al arco brasileño.

BRASIL: Paulo Victor: No tuvo mayor trabajo. Cuando le tocó intervenir demostró seguridad.

Edson: La figura del equipo. Fue la salida permanente y por su lateral, Brasil creó las mejores situaciones. Un jugador inteligente.

Oscar: Le tocó marcar a Gareca y lo siguió por todos lados.

Mozer: Fue una estampilla sobre la marca de Márcico, y cumplió.

Vladimir: No supo explotar el espacio libre de su lateral. Cuando atacaba Clausen tuvo problemas en la marca.

Pires: Intentó ser la salida de su equipo y se perdió en la confusión.

Zenon: Su trabajo se limitó a correr y pegar, más que jugar.

Tita: Insinuó en el comienzo tomar las riendas, pero fue decayendo paulatinamente.

Renato: Demostró velocidad y fuerza cuando arrancó desde mitad de cancha. Los nervios lo traicionaron cuando lo "fauleó" Trossero y agredió a Garré, ganándose la expulsión.

Roberto: Algunas fugaces apariciones lo pintan como un jugador de peligro.

Marquinho: Tuvo la marca del mejor jugador rival.

Jandir: Suplantó a Pires. Muy poco fue lo que hizo.

Una de las pocas jugadas de peligro ante la valla brasileña. Gareca y Marangoni no logran comprender cómo fue posible que el marcador Mozer pueda despejar el balón cuando muchos simpatizantes palpitaban la apertura del marcador.

bajar en firme con miras a
eliminatorias del mun-
al, y por ello quizás no salió
gran espectáculo. Lo que
davia no entiendo es por
té me anularon la jugada
a que me tiré en palomita a
ascar un centro de Márci-
".

Néstor Clausen: "La ver-
ad que estoy muy contento.
rimero porque el equipo an-
uvo bien y sacamos un re-
ultado importante para es-
a etapa que iniciamos en
uestro trabajo y segundo
orque en lo personal creo
ue hice todo lo que me pidió
illardo".

Oscar: "Argentina no nos
orprendió demasiado, ya
ue esperábamos algo así,
unque creí que nos iban a
atacar un poco más. Noso-
os fuimos quienes carga-
os con la responsabilidad
l partido y cerca estuvi-
os de ganar, nos faltó un
oco de suerte ".

A pesar de la infracción de Marquinho, Gareca se lleva la pelota a fuerza de corazón.

1 **BRASIL:** Paulo Victor; Edson, Oscar, Mozer y Vladimir; Pries (ST 27m Jandir) Zenón y Tita; Renato, Roberto "Dinamita" y Marquinho. DT.: Edú

0 **ARGENTINA:** Fillol; Clausen, Brown, Trossero y Garré; Burruchaga, Marangoni (ST 15m Giusti), Sabella y Trobbiani (ST 19m Rinaldi); Márcio y Gareca. DT.: Bilardo

Tarjetas Rojas: ST 23m Garré (A) por pisar intencionalmente a un adversario cuando estaba en el suelo y Renato (B), por agresión.

Arbitro: Ithurralde (Argentina). Bien. Cometió un sólo error y el mismo es atribuible a una falla del juez de línea que no le marcó una posición fuera de juego de Renato.

Cancha: Morumbi.

EL SOBRESALIENTE: Néstor Clausen (A).

UNO PREFIRIO LEER

SAN PABLO, (NA).— Un despreocupado espectador del partido que jugaron ayer aquí las selecciones de Brasil y la Argentina, decidió contrarrestar la abulia de juego leyendo un libro y tomando sol en una de las tribunas del estadio.

"Por lo que estos equipos hacen, solo defenderse, prefiero tomar sol para conquistar a las garotas y leer para saber cómo hablarles", dijo sonriendo.

El partido de esta tarde fue presenciado por no más de 40 mil espectadores que quedaron desilucionados por las alternativas del juego.

BILARDO VOLVIO E HIZO

PRESENTE LOS DEL VOLEIBOL

SAN PABLO, 18 (DYN).— Alentando al equipo argentino se hicieron presentes en el estadio los integrantes del seleccionado argentino de vóleibol, que se encuentra aquí a punto de partir hacia los Estados Unidos para completar su preparación con vistas a los juegos Olímpicos. El capitán del equipo, Daniel Castellani, confesó que él y Esteban Martínez tienen muchas posibilidades de seguir sus carreras en el Bradesco, de Río de Janeiro. También seguirían su carrera en Río los jugadores Hugo Conte y Raúl Quiroga, quienes se encuentran en tratativas con el Flamengo.

* * *

Zico, el más famoso jugador brasileño de los últimos años, arribó ayer aquí procedente de Italia y lo primero que hizo fue solicitar a la "torcida" que apoye a Brasil durante los noventa minutos del partido contra la Argentina y que aliente también al técnico. Zico fue solidario con la familia, ya que Edu es su hermano.

* * *

El partido fue televisado en directo para todo Brasil, excepto el estado de San Pablo, pero los diarios locales se encargaron de informar con tremendo sentido localista a sus lectores, pues los únicos jugadores reporteados fueron Vladimir, Edson, Oscar y Zenon, precisamente los que juegan aquí.

* * *

Casagrande es uno de los muy buenos jugadores del fútbol local excluidos del actual seleccionado, junto a Bebetto, Ze Sergio y Jairzinho, entre otros. Algunas versiones que circulan por aquí indicaron que algunos futbolistas se habrían negado a integrar el equipo **"para no quemarse"**, debido a que se estima que esta etapa tendrá corta vida.

Carlos Bilardo aceptó el desafío que le propuso CRONICA y apenas bajó del avión vino a nuestra casa a hacer un balance de la primera presentación de la Selección y nada menos que contra Brasil. El cansancio del viaje no fue impedimento para que fueran casi tres horas de charla sin concesiones.

• *Dijo que Hubo Cierto Progreso*

El cero del Morumbí todavía flotaba en el ambiente. Todas las expectativas que habían despertado Argentina y Brasil quedaron develadas, y muchos fueron los cuestionamientos que llovieron sobre el rendimiento de nuestro seleccionado nacional. Por eso fuimos a esperar el regreso de San Pablo, para invitar a **Carlos Salvador Bilardo** a venir a CRONICA. La intención era hacer un exhaustivo balance del equipo, pero bien a fondo. **Bilardo aceptó el desafío.**

—La opinión pública te acusa de no haberle ganado, ni tampoco inquietado, a un seleccionado tan opaco como el que mostró Brasil, ayer...

—Mucha gente tiene mala memoria. Hace un tiempo, el hecho de traerse un empate de Brasil era una verdadera hazaña. Ahora que nosotros lo logramos, resulta que quieren que ganemos y encima que lo hagamos con toque...

—¿Esto debe entenderse como que estás conforme con lo hecho por Argentina?

—No es el ideal, y todavía falta amalgamar el equipo. Pero hubo cosas que me dejaron conforme. Estoy satisfecho porque los muchachos cumplieron con el planteo que ideamos. Atrás no se cometieron errores. En el medio estuvimos peleados con la pelota y adelante todavía falta... Pero de un día para otro no se puede pedir todo. Además no hay que olvidarse que enfrente no estaba Sportivo Tachito, jugamos con Brasil.

—Sí, pero no estaban Zico, Sócrates, Falcao, Toninho Cerezo, Junior...

—¡Ahora resulta que menospreciamos a Brasil! Si no estaban, no es problema mío, sino de ellos. Pusieron lo mejor que tenían a mano, porque en el campeonato de ellos Pires es un monstruo, Zenón se metió a la "torcida" en el bolsillo, decía que Tita era el sucesor de Pelé y después de Sócrates, a Vladimir lo pusieron porque piensan que anda mejor que Junior... Y yo hice lo mismo: convoqué lo más destacado que tenía a mano. Si hubiera podido, Maradona también jugaba. Yo quiero ganar siempre, y si no puedo, entonces quiero empatar.

EL PLANTEL, CONFORME

"Estoy conforme con el rendimiento del equipo. Los primeros treinta minutos hicimos bien las cosas, con una defensa bien parada, con Brown seguro en la marca de Roberto y con los marcadores Clausen y Garré, tapando a los punteros. Después nos complicó un poco Edson. Pero en líneas generales Brasil usó mucho el centro aéreo y salvo en dos oportunidades nunca pudieron llegar con peligro hasta Fillol. Ahora comienza una nueva etapa. Vendrán los encuentros más difíciles". Sostuvo el volante Alejandro Sabella, luego del regreso de la delegación, anoche a las 23.15, al Aeropuerto Internacional de Ezeiza.

"Sabía que la floja labor de Brasil ante Inglaterra no podía repetirse ante nosotros. Pusieron más empeño, ganas y los cambios que realizaron hicieron que mostraran una imagen distinta. Estoy conforme con la labor del conjunto". Expresó el marcador central, José Luis Brown, que estará en Buenos Aires hasta el próximo jueves para luego regresar a Colombia.

"Brasil no es el 'cuco' de antes. Está bien que le falten figuras pero a nosotros también. Por eso considero que el resultado fue justo, porque ninguno de los equipos mostró ser superior. Los brasileños estaban muy nerviosos y sentían, algunos, el peso de la camiseta. Tita se la pasó haciendo algunas cosas fuera de lugar. En una oportunidad, cuando saqué la pelota afuera de la cancha, me tiró un codazo, menos mal que no me agarró...". Lo dijo Enzo Trossero, uno de los últimos jugadores en abandonar el Aeropuerto de Ezeiza.

"No estoy muy contento con mi actuación, ya que no me pude lucir, pero creo que en general el equipo funcionó bien y tuvimos pasajes donde fuimos superiores, especialmente los primeros treinta minutos. En ese lapso nos juntamos bien en el medio con Sabella, Burruchaga y Márcico y hasta pudimos haber marcado un gol. Brasil nunca llegó con peligro, salvo un disparo de Vladimir, que Fillol desvió al corner". Señaló Marcelo Trobbiani, que se fue en compañía de su esposa y su hijo.

• POSITIVO

"El balance es positivo, ya que fue el primer partido de esta nueva etapa. En los primeros treinta minutos jugamos mejor, después Brasil levantó su nivel y nos superó, pero en la segunda etapa, todo fue muy equilibrado y por eso el resultado es justo. Seguramente al público no le habrá gustado. Pero ellos además tenían la obligación de ganar, pues venían de una derrota ante Inglaterra en el Maracaná". Sentenció Ricardo Giusti que se fue con varios regalos.

"Sobre el final me sentí un poco cansado. No era para menos. Hacía mucho tiempo que no jugaba noventa minutos. Contra Temperley había sentido un dolor en una pierna. No estoy del todo bien físicamente. Pero poco a poco estaré en mi forma. Tuve una oportunidad para convertir pero no se dio. Parecía que no iba a seguir, pero le dije a Bilardo que faltaba poco y opté por terminar el encuentro. Ellos nos complicaron quince minutos del primer tiempo, pero luego equilibramos". Lo expresó el centrodelantero Ricardo Gareca que era otro de los jugadores que más regalos traía de Brasil.

Gareca y Ruggeri abandonan el aeropuerto de Ezeiza; piensan en los futuros compromisos.

La selección regresó de Brasil mostrando sus rostros satisfechos por la tarea cumplida.

ATENCION
ESCAPES
CALLONI
especiales, originales y competición
Potenciados
para gasoleros
Colocación en el acto
RIVADAVIA 1284
SAN FERNANDO

ESTOS MACACOS SE LA PALPITARON

SAN PABLO (DYN y NA).— Si bien San Pablo es la ciudad más futbolera de Brasil, el gigantesco estadio Morumbí estuvo lejos de ver colmada su capacidad, en clara muestra de que este seleccionado brasileño, ausente de varias figuras, no logra atraer a los simpatizantes.

La entrada popular costó 3.000 cruzeiros (aproximadamente dos dólares), pero las mujeres, los militares y los policías pagaron la mitad. Abonaron su entrada unas 32.000 personas. Al llegar al Morumbí nos sorprendieron algunas pintadas existentes en las paredes externas. Pero la más curiosa es una, relacionada a la situación del jugador Casagrande, quien se negó a ser transferido del Corinthians invocando su condición de delegado del plantel. "Aunque las diferencias sean grandes, son grandes las esperanzas. Te amamos", reza la pintada.

★ PREMIOS: Los recibieron los mejores futbolistas brasileños de la temporada de 1983. Minutos antes del comienzo del encuentro, los 11 jugadores elegidos por una cadena televisiva y la revista "Placar" estuvieron en el centro del campo para llevarse sendos balones de plata. Los ganadores fueron: Roberto Costa, Edson, Díaz, De León, Junior, Pires, Romero, Assis, Renato, Roberto Dinamita y Tato.

★ PERIODISTAS: Cubrieron las alternativas del partido entre las clásicos rivales del fútbol sudamericano, 55 radios, 580 periodistas.

EL BALANCE EN CRONICA

"De Repente Empezamos a no Perder con Brasil y ya la Gente lo Menosprecia"

—¿La prioridad siguen siendo los resultados?

—Pero eso no solo es en el fútbol. Todos los deportes son iguales. La gente quiere triunfos porque es lo que queda en la historia. No lo digo yo solo, lo dijo también Pelé. El fútbol es un negocio, entonces hay que ganar. El jugar lindo después viene solo. De qué sirve andar bien, si después perdemos. Por ejemplo, Brasil. Contra Inglaterra lo metió debajo del arco y se erró varios goles. Los ingleses atacaron tres veces, y embocaron dos. La gente se olvidó de todo lo que había hecho bien, quedó la derrota y ahora es el cargo y la condena de Edú.

—¿Por qué Argentina jugó sin punteros, una característica que se viene repitiendo hace tiempo en nuestra selección?

—Por lo mismo que te dije anteriormente. Puse lo mejor que teníamos. Busqué tener la pelota con cuatro volantes como Sabella, Trobbiani, Burruchaga y Marangoni. Brasil no sabe qué hacer cuando no encuentra la pelota. Además pensé que con Márcico podíamos hacer buenas combinaciones para aprovechar la potencia de Gareca. En los primeros 25 minutos logramos lo que nos propusimos, después... perdimos precisión en las entregas.

—Si pero Paulo Víctor no tuvo prácticamente apremios en su área...

—Estoy de acuerdo... pero y Fillol cuántos tuvo... Ese tiro de Vladimir y la entrada de Renato que sacó Clausen... ¿Cuál más? Nosotros tuvimos la corrida de Gareca por la izquierda y su palomita, que no sé hasta qué punto fue posición adelantada...

—¿Conforme con Fillol?

—Con el "Pato" estaba conforme antes de salir a la cancha. Lo tendrían que haber visto cómo se cambiaba... Con una tranquilidad... La misma que después tuvo en la cancha.

—¿Cuál es el análisis de la defensa?

—Me gustaron todos. Clausen acentado y con toda la confianza para anular a su puntero y todavía quedarle resto paa mandarse. Brown sin fallas, lo borró a Roberto. Trossero jugó con una serenidad bárbara. Y Garré que tenía que bailar con la más brava, Renato, anduvo muy ben.

—¿Cuando venga Passarella quién sale?

—No nos adelantemos y vayamos por parte. A mí Trossero hoy me gustó mucho. Para las eliminatorias yo quiero el mejor equipo. Si esto es con Passarella vendrá él... Si es con Trossero jugará Enzo.

—¿Qué pasa con la mitad de la cancha?

—Hoy quise poner todos tocadores porque ellos no me preocupaban tanto.

Si Brasil hubiese tenido a un Sócrates, o a Falcao... entonces Russo hubiese tenido que estar en el campo. Me llamó la atención la falta de precisión que mostraron los muchachos en ese sector...

—¿Gareca y Márcico no te parecieron dos náufragos en medio de una tempestad?

—Cuando se logre sincronización en el medio, ya no serán náufragos. Igualmente me conformaron. No lucieron para el público, pero estratégicamente cumplieronn con lo que les pedí.

—Con punteros no se hará más fácil la faceta ofensiva...

—¡Y dale con los punteros...! Yo probé siete punteros desde que estoy en la selección. De ellos para mi forma de juego, rescato dos. Son los que están trabajando conmigo. La gente puede barajar muchos nombres, pero también tienen que pensar que son para jugar en la selección y que la camiseta no puede pesarles...

—¿Por qué Márcico la rompe en Ferro, Gareca en Boca, Burruchaga en Independiente, Sabella en Estudiantes... y todos ellos en la selección no repiten actuaciones descollantes?

—Por eso del nivel que te expliqué recién. Aquí en la selección se juga contra jugadores que son los mejores de su respectivo país. En el campeonato local solo hay tres equipos que vienen manteniendo buen rendimiento en los últimos torneos: Ferro, Independiente y Estudiantes. Cuando alguno de estos juega contra cualquier otro, generalmente se destacan o arrasan.

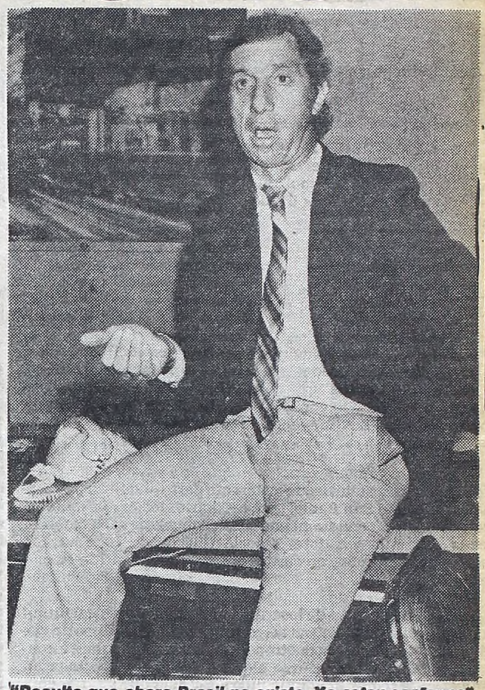

"Resulta que ahora Brasil no existe. Yo estoy conforme".

QUE MAL AMBIENTE

SAN PABLO (DYN y NA).— El cuerpo técnico argentino mostró su preocupación por el clima que rodeó al hotel San Pablo Hilton, donde se concentró el plantel. A causa de la intensa vida nocturna de las inmediaciones, numerosas prostitutas y travestis rondaron permanentemente las puertas del residencial. Carlos Bilardo recordó que no se pudo conseguir otro lugar más tranquilo, aunque muchos aseguraron que el técnico, por cábala (allí estuvo el equipo que ganó la Copa de Las Naciones), resolvió elegir al Hilton.

★ GARRE: El marcador de punta de Ferro sufrió algunos problemas intestinales que pusieron en duda su presencia. Sin embargo, el doctor Raúl Madero lo atendió y, tras una favorable evolución, Bilardo decidió incluirlo.

Cassettes Para no Odiar

"Hace unos meses Bilardo le regaló a sus jugadores unos cassettes de música brasileña para terminar con el odio que le tienen a los nuestros a la verdeamarela. Dice que no hay nada peor que jugar contra alguien al que odiás porque así es más fácil cometer errores. Por eso los fue ablandando con zamba, como para que los nuestros reconocieran las bondades del pueblo vecino".

Contó el sorprendente "Pablito Petaca", quien asegura haber sido un gran basquetbolista. Dice que antes del partido los sentaban sobre el aro y sus cuatro compañeros le alcanzaban la pelota y él la metía dentro.

Pacha lo Paró: No me Tutee

"¿Saben lo que le dijo Pachamé a Ithurralde?", preguntó el "húmedo" de "Luiz Zaeta", quien últimamente no se controla y debe levantarse a media noche para cambiar las sábanas. "Cuando el vasco fue a imponer su autoridad frente al banco de suplentes argentino en el partido de ayer con Brasil, el Pacha solo le contestó: 'A mí no me tutee' y no lo insultó como muchos dijeron. Además, nunca podría haber dicho palabras subidas de tono porque los periodistas brasileños metieron sus micrófonos".

A Francia, Pero si lo Dejan

"Si Bilardo no se pelea hoy con su señora no se pelea nunca más. Resulta que después de haber estado enchufado durante varias semanas con la preparación del equipo para el partido de Brasil, es muy posible que hoy mismo viaje a Francia para ver las finales de la Copa Europea de Naciones. Anoche comentó que si su señora le daba permiso agarraba las valijas y se iba. y ¡ojo! el pasaje se lo pagaría de su propio bolsillo", explicó "Doña Clota", quien cree que la expulsarán del campeonato por agredir al árbitro, cuando la verdad es que lo harán porque levantó el brazo y afixió al referí.

La Macumba del "Pato"

"Parece que el arquero de nuestra selección nacional se contagió muy pronto de la macumba brasileña. Ayer, antes del partido, Fillol repartió entre todo el plantel cintitas verdes para colocar en la muñeca que, según dijo, servirían para hacer una buena campaña con la selección. Bilardo aceptó usarla a pesar de que pensaba en lo que le podía llegar a decir su hija. Mientras que Pachamé fue mas vergonzoso, porque si bien la ató en su muñeca, continuamente se la tapaba con la otra mano", comentó el "Morcillón de Banfield" quien quedó muy feliz.

Fútbol sin Fronteras

A pesar del buen tiempo reinante en todo el territorio nacional, los campeonatos que organizan las Ligas Provinciales solo pudieron jugarse parcialmente, ya que la televisación del partido que la Selección Nacional, jugó en San Pablo frente al equipo de Brasil, acaparó la atención de los aficionados. Ese fue el motivo, por el cual las Ligas del Interior decidieron suspender su programación.

La jornada disputada este fin de semana, también contó con una cantidad de expulsados, que es llamativa, los sancionados fueron en total seis jugadores.

En algunas provincias, los torneos son los de primera fase en decir los de Preparación, y se encuentran en las ruedas de cuartos de final algunos y otros en la serie de semifinales.

Este es otro motivo por el cual, recién la próxima semana, comenzarán a disputarse, la segunda fase de los torneos provinciales.

MENDOZA: En el Torneo Apertura, se entró en las semifinales donde los equipos juegan partidos de ida y vuelta. En la primera serie de semifinal; Huracán venció a Centro Rivadavia por 5 a 1. Y Gimnasia derrotó a San Martín por 1 a 0. La recaudación de estos dos partidos alcanzó a la cifra de $a 580.000. El próximo miércoles se juegan las revanchas, en jornadas de doble turno.

MISIONES: Por las semifinales, se jugó un solo partido en el que Guaraní venció a Mitre por 1 a 0, con una taquilla de $a 126.800. El próximo miércoles jugarán Huracán-Almirante Brown, estos partidos corresponden a los llamados de ida. El domingo jugarán parcialmente el Campeonato Oficial.

CORRIENTES: Quinta fecha del Torneo Intermedio; estos fueron los resultados: Mandiyu 2-Libertad 0; Boca Unidos 2-Rivadavia 1; Burucuyá 3-Sportivo 1; Ferroviarios 3-At. Corrientes 0. **Posiciones:** Boca Unidos 10 puntos, único invicto, Mandiyú 7, Ferroviarios 6, Libertad, At. Corrientes 4, Mburucuyá 3, Rivadavia 3, y Sportivo 1.

FORMOSA: Se jugó parcialmente la quinta fecha, por la lluvia, resultados: Patria 7-Chacra Ocho 3; San Martín 2-Defensores Formosa 2; el próximo 20 de junio se completa la fecha. Por la Copa Beccar Varela Liga de Clorinda venció a Liga de Oberá 3 a 1, se recaudó $a 150.000; el próximo domingo la revancha en Oberá.

TENGA SU AUTO
CON CUOTAS FIJAS
Mediante el sistema de AHORRO Y PRESTAMO obtendrá su automóvil 0 Km. o usado. CUOTAS FIJAS, SIN GARANTE, planes a elección. Tiempo medio de espera según plan. Por puntaje al 8% anual s/saldo.
Casa Central: Viamonte 1699 - Cap.
SAN MIGUEL: Avda. Mitre y Paunero Gal. "Pisani" Loc. 21
LANUS OESTE: Av. H. Yrigoyen 4622 Gal. "Del Prete" Loc. 4 (a 50 mts. de la Estac.)
LINIERS: Cuzco 40 Gal. "Cosmos" Loc. 38
SAN MARTIN Belgrano 371 Galeria Loc. 8
(Lunes a Viernes de 9,30 a 19,30 hs.)
CREDITO AUTOMOTOR ARGENTINO S.A.
Financiera de Ahorro para Fines Determinados

MUEBLES
GUISEL
FABRICA AUTENTICA
DORMITORIO PINO MACIZO $a 5.900
PLACARD FABULOSO $a 6.900
8.30 a 12.30 hs. y 15 a 20 hs.
Sábado de 8.30 a 14 hs.
MESA 10 Pers. $a 3.900
SUPERPUESTA REFORZADA $a 2.900
MODULO PINO $a 5.500
COLCHONES DORMIPOL
1 Pza $a 1.390
2 Pzas $a 2.990
PROVINCIAS UNIDAS
LOMAS DEL MIRADOR
A 1c de Gral. Paz y Alberdi

BOCA, UN GOL Y CHAU

En Casilda Venció al Reforzado Alumni, Pero Mostró que no Levanta la Puntería

CASILDA, 18 (De nuestro corresponsal).— Boca se impuso a Alumni, de esta ciudad, por 1 a 0, en un partido amistoso jugado ayer en el club Huracán de Chabas, ante escasa cantidad de público.

El único tanto lo consiguió el santafecino **Daniel Alberto** y el encuentro fue de tono muy discreto con pocas llegadas a los arcos. Los visitantes no mostraron mayor superación de acuerdo con el nivel que mantienen en los encuentros del campeonato de AFA.

● **SINTESIS**

ALUMNI: De Blasi; Stona, Galvano, Gabrich y Cordine; Torres, Pilchio, y Rodríguez; Bonavera, Prosperi y Ponce.

BOCA: Balerio; Segovia, (Matabós), Mouzo, Alves y Bordet; Berta (Abdeneve), Alberto y Stafuzza; Porté, Morena (Randazzo) y Mendoza. DT: Sani.

Gol en el primer tiempo: 35m. Alberto (BJ).

Cancha: Huracán de Chabas.

● **GANO DANUBIO**

PORTO ALEGRE, 18 (EFE).— El equipo uruguayo de Danubio venció por 1 a 0 al Gremio de esta ciudad, en un encuentro amistoso jugado ayer en el estadio del perdedor.

El conjunto visitante fue más peligroso en la mayor parte del partido y llegó con mejores posibilidades. El tanto fue convertido por Manero a los 17 minutos del segundo tiempo.

● **URIBE VOLVIO A PERU**

LIMA, 18 (AP).— El delantero Julio César Uribe, que juega para Cagliari de Italia, llegó ayer para incorporarse temporalmente al seleccionado de fútbol de Perú, que se alista para el próximo torneo mundial en México.

Uribe, que viajó a Italia luego de integrar el conjunto peruano que intervino en el campeonato mundial de España en 1982, dijo a la prensa en el aeropuerto Jorge Chavez de esta capital que **"me incorporaré al equipo el martes o miércoles, aportaré mi granito de arena y me daré íntegro para lograr la clasificación".**

Por las eliminatorias para el campeonato mundial de México, a efectuarse en 1986, Perú enfrentará el próximo año a Venezuela, Colombia y Argentina.

El director técnico de la Selección peruana, Moisés Barack, dijo que pedirá a Uribe **"que inicie sus prácticas cuando antes para incluirlo en el equipo que jugará cuatro partidos amistosos internacionales de fogueo en las próximas tres semanas".**

Barack, en una entrevista por teléfono, dijo que Perú enfrentará aquí a los equipos argentinos **River Plate** e **Independiente** el **28 de junio y 1º de julio**, respectivamente, a **Chile** el **5 de julio** en Santiago y el 10 en Lima.

Uribe, el segundo jugador del exterior que se incorpora a la Selección peruana, dijo que permanecerá en Lima un mes aprovechando un período de descanso que le otorgó su club, luego volverá a Italia para reincorporarse al Cagliari.

UN PUNTERO EN SERIO

Fonseca Gomes "el Portugués" Arma de Triunfo Para Chaca

De tiempo en tiempo aparecen algunos jugadores que suelen obviar las sempiternas discusiones —¿qué fútbol es mejor? el de "antes" o el de "ahora"— Oscar Fonseca Gomes **(ponelo con "S" porque es portugués)** es uno de esos jugadores.

Desde la punta izquierda, del ataque de Chacarita, se encargó de desmentir en el partido contra Boca como se interpreta el repertorio de un puntero habilidoso.

Llegó a Chacarita en el '83 y fue factor fundamental (aunque su sencillez no lo quiera reconocer) para el ascenso de los "funebreros", en trece oportunidades reiteró su romance con el gol, ese romance al que le es leal ya que lo acompaña en el desandar de su corta historia futbolística, la que alterna con un hobby" **"soy modelo de una casa de indumentarias deportivas, me inicié hace 11 años, en el equipo de la "La Serenísima" allá, en mi querido General Rodríguez, vino a jugar Ferro y yo hice 3 goles, al poco tiempo firmé para la 9ª de los verdes (tenía 12 años)".**

Su andar, continuó por Central Norte de Salta, "fui a préstamo, y cuando me quisieron comprar me negué porque me debían dinero. Ferro entonces me dejó libre". "Conocí en aquel momento a Edgardo Marchetti que me llevó a Excursionistas (38 goles) y al cual siempre le estaré agradecido por lo que me ayudó". Posteriormente River se interesó por mí —estaba Ramos Delgado— me probaron y como llegó Varacka me tuve que ir. "Y por fin llegué a Chacarita, todos estos años de esfuerzos (vivo exclusivamente para el fútbol) me trajeron los frutos que recojo actualmente, el ascenso, los goles, buenas actuaciones, y un plantel fenómeno". Mientras habla del presidente recuerda con cariño el respaldo de sus padres, **José y María, "mi padre es el que me aconseja e incluso manejó todo lo atinente al contrato** (firmó hace una semana y está muy conforme). **"El club hace muchos esfuerzos y espero que puedan cumplir con lo firmado, yo por mi parte me esforzaré para dejarlos más que conformes".**

Cuando le planteamos el porqué de su presencia en el banco todo el primer tiempo contra Boca, manifestó: **"Mi pasión es jugar, pero llegué a comprender que a la cancha entran 11, si me toca jugar, magnífico, sino no tengo problemas en ir al banco, lo importante es que cuando entre pueda dar y demostrar todo. Para eso es que trabajamos con el señor D'Accorso y el preparador físico Aníbal Vidal. El domingo se ven los resultados nos matamos y tratamos en todo momento de llevar a cabo las instrucciones. D'Accorso quiere que juguemos ofensivamente, porque dice que tiene hombres para ese fútbol. "Además "Chaca" tiene un plantel con excelentes jugadores, y sino contá: Rodríguez, Borrelli, Abramovich, Yalvé etcétera, y tendría que nombrar a todos, muchos equipos quisieran tener este plantel".** Su estampa, lo dice todo, pinta de gran jugador (de ahora o de antes) ese jugador que se formó cuando don Plácido Albarracín le enseño que el fútbol es **"jugar a divertirse"**, es según el **"admirar a Márcico"**, es seguir el eterno e intenso romance con las redes. Eso simplemente, es **Fonseca Gomes (con s) porque es portugués...**

Fonseca Gomes, un pibe que conoce todos los secretos de transitar pegadito a la raya de cal, cuenta toda su carrera e, incluso, cómo es este Chacarita.

ALEMANIA EN LA PUNTA

MARSELLA, Francia, 18 (AFP).— Correspondiente al campeonato de Europa de las Naciones, se disputaron dos cotejos. España y Portugal igualaron 1 a 1 y Alemania derrotó por 2 a 1 a Rumania y pasó a encabezar el grupo dos de este torneo de fútbol.

En Marsella jugaron ante 25.000 personas, las selecciones de España y Portugal en partido que decepcionó dado que , prácticamente los delanteros estuvieron ausentes. Fue una concentración de medio campistas. Los 90 minutos fueron de escaso relieve técnico.

Abrió el tanteador Sousa a los 53 minutos con pelota bombeada sobre el arquero Arconada, tras una falla del defensor Maceda. Igualó España a los 72 minutos por mediación de Santillana, aprovechando un amontonamiento de jugadores frente al arco.

Portugal empleó en el primer tiempo una táctica defensiva con hombres escalonados en su medio campo usando a Carlos Manuel para los contragolpes. España reaccionó tras ir perdiendo y dominó en la segunda parte.

El empate favorece a Portugal dado que su rival del miércoles será Rumania, en tanto España correrá mucho mayor riesgo ante Alemania Federal.

En la ciudad de Lens, la selección alemana mostró su fútbol compacto y positivo. Si bien su victoria fue estrecha en el marcador —solo 2 a 1 ante Rumania— mereció el equipo teutón mayores goles pues para ello realizó mejores merecimientos.

Treinta y cinco mil espectadores estuvieron viendo el juego que agradó. Los dos goles alemanes fueron señalados por el centrodelantero Rudi Voeller a los 25 y 66m. Rumania había logrado transitorio empate al minuto de la segunda etapa y fue, en todo momento un adversario duro y difícil.

Los ganadores pasarán a las semifinales.

ATLANTA CUIDA MUY BIEN EL SEMILLERO

Desde hace tiempo Atlanta se ha caracterizado por ser uno de los clubes poderosos, institucionalmente hablando, de la Capital Federal. Pero ahora sus dirigentes parecen decididos a darle impulso a las divisiones menores para que con el tiempo poder recoger sus frutos. Es decir, y haciendo una comparación, aunque resulten odiosas, algo similar a como ocurre en Ferro.

Para ello a principios de este año planificó todo con el profesor **Habberger, Carlos Della Savia, Carlos Pandolfi** y varios colaboradores.

Precisamente tres de estos últimos estuvieron en nuestra redacción. Se trata de **Osvaldo Gutiérrez**, técnico de las divisiones 5ª, 6ª, 7ª, 8ª y 9ª, **Héctor Andrés Rodríguez**, su ayudante de campo y **Miguel Angel Bengoa**, el preparador físico.

El ex jugador de la entidad de Villa Crespo y que pasara por Vélez, Boca y Cali de Colombia entre otros, Gutiérrez, nos dijo: **"La cosa no es sencilla. Nosotros tenemos un plan de trabajo de aquí a tres años, que es cuando empezarán a verse los resultados. Atlanta siempre se caracterizó por ser un buen surtidor de futbolistas para Argentina y en el exterior, pero últimamente se ha quedado. Nosotros buscamos compaginar todo. Es decir, ensamblar el trabajo, desde la primera división a 9ª. Por eso es que mantenemos charlas y unificamos criterios entre todos los encargados. Por ejemplo, hacemos turnar a chicos de quinta y sexta con los profesionales. Los que mejor andan durante 20 días entrenan con los mayores, y después regresan a su división al tiempo que otros ocupan su lugar".**

Héctor Rodríguez, quien jugara en Banfield, All Boys de La Pampa, entre otros clubes también dio su opinión: **"Pero a no creerse que solo nos importa la parte deportiva. Tenemos un departamento médico muy completo, con un clínico, odontólogos, kinesiólogos, podólogo y estamos pensando en sicólogos y sociólogos. Cada chico tiene una ficha personal y se lo controla regularmente, en ese aspecto tratamos de no dejar nada librado al azar. Además, y esto vale la pena resaltarlo, no nos dejamos llevar por los resultados. Eso lo tomamos como un accidente, lo fundamental para todas las divisiones, es hacer jugadores disciplinados, ordenados y respetuosos. Mientras que para la séptima en adelante, le agregamos movimientos tácticos, jugadas con pelota detenida y todo lo que les sea útil en el juego".**

El profesor **Bengoa** se refirió a los entrenamientos: **"Nosotros trabajamos de martes a viernes cuatro horas por día, durante la tarde y los martes y jueves hacemos entrenamiento nocturno con aquellos muchachos que tienen otras actividades laborales.**

Otra cosa que me interesa señalar es que el trabajo no comienza en novena división. Es que también hay equipos de fútbol infantil, en los cuales hay chicos de 10 a 13 años, después ingresan a novena. Esas divisiones están a cargo de Jorge Domínguez y Antonio Báez".

Osvaldo Gutiérrez, volvió a tomar la posta para señalar: **"Dentro de un mes ya estaremos en condiciones de trabajar en plenitud, pues por el momento entrenamos en Comunicaciones. Es que para esa fecha ya estará finalizado el polideportivo del club en Ricchieri y General Paz, donde tendremos todas las posibilidades y comodidades para desarrollar nuestros planes de labor".**

Tres que luchan por los pibes en las inferiores de Atlanta.

IMPORTANTE EMPRESA DE PRODUCTOS ALIMENTICIOS

necesita

REPARTIDOR - VENDEDOR

* Con camión F 350 o M. Benz 608
* Con caja térmica y en perfecto estado.

Presentarse en:

TALCAHUANO 374 P.B.

CAPITAL

hoy y mañana de 15 a 19 hs.

"NO HUBO DISCUSION"

Carlos Manuel Morete, el centrodelantero de **Argentinos**, negó rotundamente haber mantenido discusión alguna con el director técnico del plantel profesional de los "Bichitos Colorados", **Roberto Marcos Saporiti**, debido a su exclusión del primer equipo y aseguró que está confiado en que le será otorgada **"una nueva oportunidad".**

"Mi relación con Saporiti es amistosa. Es normal y no hubo diferencias como se pudo haber comentado", destacó el futbolista.

"Lo que ocurrió fue que estaba en condiciones de reaparecer Gastro y el técnico optó por incluirlo a él en mi lugar", manifestó el centrodelantero que agregó: **"Creo que estaba pasando por un buen momento, pero mi actitud no fue la de protestar por la exclusión".**

ROJAS PARA LOS PIRATAS

SANTIAGO, Chile, 18 (EFE, AFP, AP, y ANSA).— Todas las situaciones de peligro que creó Inglaterra, no alcanzaron para quebrar la resistencia del arquero Roberto Rojas. Este con una actuación descollante, hizo posible que Chile lograra empatar sin que se abriera el marcador, es decir 0-0. El partido amistoso que protagonizaron ambos seleccionados de fútbol era preparatorio para el Mundial '86, y mostró un claro dominio británico. En tanto, los locales asumieron desde el principio un rol conservador, que estuvo muy cerca de significarle una merecida derrota.

Las pautas quedaron claras desde el mismo arranque. Chile le regaló la pelota y todo el terreno a su rival, para que fuera él quien tuviese la iniciativa del encuentro. Así fue como Inglaterra no tardó en encarnar el papel de dueño de las acciones. Con Allen, Robson y Barnes en punta y exigiendo las limitaciones de la última chilena, comenzaron a chocar ese frontón invulnerable que a la postre resultaría el arquero Rojas.

Los británicos con el correr de los minutos llegaron a apabullar a los chilenos, que rechazaban sin inhibiciones y sin destino. Adelante solo esgrimían la aventura ofensiva que pudieran intentar Venegas y Araneva. Pero como la salida local era lenta y anunciada, el contragolpe perdió la sorpresa y eficacia que debería haber tenido.

Mientras que Chile le resultaba cada vez más difícil sostener el empate, Inglaterra seguía demostrando que era quien quería quedarse con el partido. Su fútbol no era vistoso, se caracterizaba por la naturalidad que llegaban al área adversario para seguir demostrando que Roberto Rojas estaba en una jornada brillante.

Los centros que hacían llover los visitantes sobre el arco local, dejaron el cero tambaleante. Los goles que se perdieron Robson y Barnes fueron increíbles, por lo fácil que resultaba convertirlos. Pero el reloj jugó a favor de los chilenos, que finalmente alcanzaron, sin merecerlo un empate en cero, que es demasiado premio para un equipo que no tuvo ni una sola ambición.

● **SINTESIS**

CHILE: Rojas; Tabilo, Gómez, Araya, Hormazábal; Soto (Rodríguez), Hisis, Toro, (Jofre); Venegas, Araneva y Covarrubias (Puebla). DT: Isaac Carrasco.

INGLATERRA: Shilton; Watson, Fenwick, Bukbury, Chamberlain (Lee); Sanson, Hateley, Wilkins; Allen, Robson y Barnes. DT: Bobby Barnes.

Arbitro: Luis Félix (Brasil). **Estadio:** Nacional (Chile).

LUNA DE INVIERNO

Esta noche las autoridades de All Boys efectuarán la presentación a la prensa de lo que se dio en llamar "El Luna Park de Invierno", que ocupará las instalaciones del gimnasio de los Albos de Floresta. La misma consistirá en una conferencia de prensa en la cual se mostrarán las instalaciones que podrán albergar a 2.500 espectadores y que constará de tribunas tubulares. Posteriormente los invitados disfrutarán de un sabroso asado.

La temporada será organizada por la empresa Luna Park y constará de doce reuniones, las que comenzarán el sábado venidero y finalizarán en el mes de setiembre.

"SONO" PATRICIO

SAN PABLO, Brasil, (DYN).— El argentino **Patricio Díaz** fue derrotado anoche aquí por puntos en fallo unánime por el boxeador local **Chiquinho De Jesús** y fracasó en su primer intento por coronarse campeón sudamericano de los medianos juniors.

El combate se llevó a cabo en la localidad de **Jacarei,** a unos 100 kilómetros al norte de esta ciudad, en el gimnasio municipal, al que asistieron más de 5.000 espectadores.

Díaz, que pesó 68 kilos, 600 gramos menos que su rival, derribó al campeón sudamericano en el tercer round, pero luego mermó físicamente hasta ser superado con amplitud.

Dos de los jurados le dieron el triunfo al local por 120-113 mientras que el restante dio 119-115.

Patricio Díaz, campeón argentino y latinoamericano de la categoría, no pudo aguantar el ritmo de pelea que impuso a partir del quinto round el púgil brasileño.

Chiquino de Jesús fue neto dominador de las últimas vueltas y eso quedó expresado en el fallo de los jurados (los tres brasileños, al igual que el árbitro).

Díaz ganó el título argentino en 1981, venciendo por nocau en el Luna Park al pampeano **Walter Gómez,** quien luego también perdió la corona sudamericana ante De Jesús.

Escribanía MITJANS

Tiene el agrado de llevar a conocimiento de su distinguida clientela y amigos que atiende en sus nuevas oficinas en Avenida Corrientes 880, piso 3°, de esta ciudad. (Horario de 10 a 19 hs.) Tel.: 35-7031/ 4880/ 6841/ 1075.

FERNANDO RAUL MITJANS

VIRGINIA LAGO

en

Flores tardías

DE ANTON CHEJOV

Con pasión desesperada...
Con locura infinita...
Y no se amaron más porque se les acabó el tiempo..!

con

EVA FRANCO - HECTOR GIOVINE - ROBERTO FIORE
MARGARA ALONSO - MARIO LABARDEN - MARTA GAM y
DANILO DEVIZIA

ADAPTACION: ESTEBAN PELAEZ • PUESTA EN ESCENA: RUBENS W. CORREA • DIRECCION: EDUARDO TEDESCO

LOS EXCLUSIVOS

HOY canal 11 **22.00**

DE LA POLEMICA SURGIO

Se Tocó con Castellano a la Entrada de la Chicana y a Este lo Recargaron

OLAVARRIA, (De nuestro corresponsal).— Roberto Mouras repitió su éxito de hace una semana en el autódromo Municipal y con ello consiguió sumar cinco victorias en el trazado "Luciano Fortabat" de esta ciudad, pero esta vez el triunfo llegó envuelto en una polémica, ya que fue confirmado ganador luego que se le aplicó un recargo de 30 segundos a Oscar Castellano, que había cruzado primero la meta triunfal.

Ocurrió que en la última vuelta de la final, antes de abordar la chicana, Mouras y Castellano llegaron pegados al lugar y ninguno de los dos (como ocurrió varias veces el año pasado) aflojó. Los autos se tocaron y se fueron al pasto. Castellano no hizo la entrada de la chicana, y de esa forma, acortó camino. Mouras en cambio, retomó su línea de marcha y la realizó completamente, cumpliendo con el reglamento.

Castellano seguramente apelará la medida, pero el comisario deportivo, Horacio Picardi, se remitió al informe de los veedores que estaban presentes en el lugar del hecho, por lo que el reclamo del piloto de Lobería, es difícil que prospere en el Tribunal de Apelaciones de la Asociación Corredores Turismo.

● CONFUSION

La clasificación general de la final, se dio con mucho retardo y eso originó confusión en los boxes, ya que mientras unos vitoreaban a Castellano, los otros no tenían dudas de que Mouras había ganado. Seguramente, la polémica que envuelve constantemente a estos dos pilotos, está nuevamente encendida, quizás con más fogosidad que nunca.

El tiempo muy frío no fue óbice para que una gran cantidad de aficionados se dieran cita para presenciar la jornada que debió ser suspendida el 27 de mayo pasado, a causa de la fuerte lluvia. El Auto Moto Club Olavarría dispuso que en la sexta competencia del campeonato argentino de Turismo Carretera, se disputaran dos series a 4 vueltas y la final a 12.

El primer parcial lo hizo suyo Mouras, en 22m48s45/100 para recorrer los cuatro giros del trazado de 17,603 kilómetros a 185,233 km/h. Lo escoltaron Satriano y Angel Di Nezio. El segundo fue para Castellano en 22m47s53/100 a 185,358 Km/h. Luego llegaron Martínez Boero y Banfi.

En la final, Mouras picó en punta, seguido de Martínez Boero, Satriano y Castellano, pero en la cuarta vuelta, un problema con el condensador, retrasó al "Gaucho de Bolívar". Después le tocó el turno a Satriano, con un resorte de válvula roto y Mouras y Castellano asumieron el rol de protagonistas, luchando rueda a rueda.

Luego de una breve detención, Martínez Boero solucionó el problema y desde atrás comenzó a recuperar en forma asombrosa, mientras que en la vanguardia, Mouras y Castellano se cambiaban la punta varias veces.

Así fue hasta 400 metros antes del final, y que comentamos

Mouras y Martínez Boero en un podio incompleto, ya que Castellano, de ser el primero fue pasado al sexto puesto y Oyhanart no acudió al lugar que ocupó tras el recargo al piloto de Lobería, que se decidió a apelar el fallo.

SIN MALA INTENCION

OLAVARRIA, 18 (De nuestro corresponsal).— Nuevamente Roberto Mouras y Oscar Castellano se ven involucrados en una polémica, tal como ocurrió el año pasado en varias carreras. Pero en la oportunidad de ayer, ninguno tuvo mala intención y solamente se puede decir que "son cosas propias de las competencias automovilísticas".

Al llegar a la chicana por última vez, 400 metros antes del final, los autos llegaron apareados y ninguno aflojó. El roce fue inevitable y los dos se fueron al pasto. Castellano siguió pisando y en su afán de vencer, se "comió" la entrada de la chicana. Mouras, quizás mas sereno, retomó el camino andado y la cumplió con su totalidad.

Castellano no aceptó el recargo de 30 segundos que lo retrogradó al sexto lugar y apelará. Pero es difícil que se gestión prospere.

FANGIO MOSTRO QUE PUEDE ANDAR BIEN

VARANO, Italia, 18 (Télam).— Juan Manuel Fangio, sobrino del quíntuple campeón mundial de Fórmula Uno, tuvo un discreto desempeño en su debuto de ayer en la Fórmula Tres Italiana, ya que se clasificó octavo con un Ralt - Alfa Romeo de la escudería del italiano Cesare Gariboldi.

Tras partir en la séptima fila, luego de un tiempo mediocre obtenido en las pruebas declasificación, Fangio capitalizó una serie de abandonos y arribó octavo, aunque lejos del ganador, Franco Scappini.

Es induable que Fangio deberáacostumbrarse a viajar en los densos pelotones que se forman en la Fórmula Tres, donde una posición se defiende con uñas y dientes

El argentino lo experimentó en carne propia, ya que al tratar de adelantase a un rival, lo encerraron y su deflector delantero se torció.

LA CLASIFICACION

1°) Nelson Piquet (Bra), (Brabham), 1h 46' 23" 748/1000.
2°) Niki Lauda (Aus.), (McLaren) a 2' 612/1000.
3°) Alain Prost (Fra.) (McLaren) a 1m 28" 032/1000.
4°) Elio De Angelis (Italia), (Lotus) a 1 vuelta.
5°) René Arnoux (Fra.) (Ferrari) a 2 vueltas.
6°) Nigel Mansell (Ing.) (Lotus) a 2 vueltas.
7°) Ayrton Senna (Bras.) (Toleman) a 2 vueltas.
8°) Manfred Winkelhock (Alem), (ATS) a 2 vueltas.
9°) Johnny Cecotto (Ven.) (Toleman) a 2 vueltas.
10°) Martin Brundle (Ing), (Tyrrell) a 2 vueltas.
11°) Philippe Alliot (Fra) (Ram Hart) a 5 vueltas.
12°) Eddie Cheever (EE.UU.) (Alfa Romeo) a 7 vueltas.

La próxima prueba, Gran Premio de Dretoit, se correrá el próximo 24 de junio sobre el circuito urbano de esta ciudad norteamericana.

● CAMPEONATO

1°) Alain Prost (Francia), 32,5 puntos.
2°) Niki Lauda (Austria), 24.
3°) René Arnoux (Francia), 16,5.
4°) Elio de Angelis (Italia), 15,5.
5°) Derek Warwick (Inglaterra), 13.
6°) Keke Rosberg (Finlandia), 11.
7°) Nelson Piquet (Brasil), 9.
8°) Michel Alboreto (Italia), 9.
9°) Patrick Tambay (Francia), 7.
10°) Stefan Bellof (Alemania Fed.), 5.
11°) Nigel Mansel (Inglaterra), 5.
12°) Ayrton Senna (Brasil), 4.
13°) Eddie Cheever (Estados Unidos), 3.
14°) Riccardo Patrese (Italia), 3.
15°) Martin Brundle (Inglaterra), 2.
16°) Andrea de Cesaris (Italia), 2.
17°) Thierry Boutsen (Bélgica), 1.

EL RALLY POR LAS SIERRAS

CORDOBA, 18 (De nuestro corresponsal).— Con la disputa de la tercera etapa continúa su marcha el Rally "Día de la Bandera" que la Asociación Cordobesa de Regularidad y Rally (ACRYR) está haciendo disputar en cuatro etapas por caminos de esta Provincia.

La tercera etapa que se disputa hoy tiene un recorrido parcial de 338,84 kilómetros, de los cuales 174,92 corresponden a cuatro pruebas especiales de clasificación ("primes") y el resto a tramos de enlaces. El recorrido incluye, Berrotarán (largada), San Ignacio, Santa Rosa de Calamuchita, Atos Pampa, San Clemente, Bosque Alegre, Villa Carlos Paz, Tanti, Cosquín, La Falda y Capilla del Monte, punto final dela etapa.

En las dos primeras etapas, el binomio integrado por Carlos Garro y Marcelo Tornquist, con un Peugeot 504, fueron quienes se mantuvieron al frente de las posiciones, cronometrando 2h02m47s de tiempo neto sin penalización. Los solitarios defensores de la marca del león, tienen que hacer frente a una verdadera "jauría" de Renault 18 y solamente escasos segundos los separan del equipo oficial integrado por Soto - Christie; Moroni - Campagna y Recalde - Del Buono, los que es ese orden, escoltan a los vanguardistas.

El recorrido del Rally "Día de la Bandera", es muy similar al que tendrá el "Argentina '84", que el Automóvil Club Argentio hará disputar entre el 27 de julio y el 1° de agosto próximos. Incluso varias pruebas de clasificación, de las que se están disputando, figuran en el recorrido del Rally Internacional.

Las dificultades por las que atraviesan los participantes, son muchas y las pinchaduras de neumáticos, estuvieron a la orden del día en las dos primeras etapas.

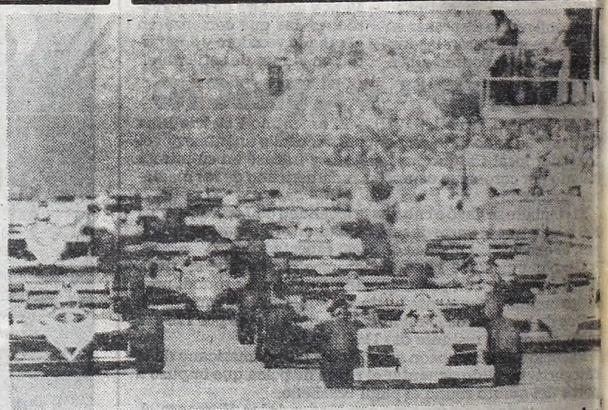

Miles de HP impulsan a los Fórmula Uno. Finalmente, Piquet sería ganador.

Ludwing y Pescarelo se abrazan luego del resonante triunfo conseguido en la siempre difícil prueba de Le Mans. El argentino Larrauri terminó sexto

UNA DECOROSA COLOCACION

LE MANS, Francia.— El binomio integrado por el francés Henry Pescarolo y el alemán occidental Klaus Ludwing, se adjudicó con un Porsche 956 Turbo las clásicas "24 Horas de Le Mans". Por su parte el argentino Oscar "Poppy" Larrauri, quien integró un equipo con el italiano Massimo Sigala y el francés Joel Gouhier, en máquina similar a la de los ganadores, alcanzó el sexto lugar, luego de sobrellevar problemas mecánicos.

La carrera de larga duración, se vió empañada por el accidente del sábado que le costó la vida al comisario de pista Jacky Loiseau y que ocasionó terribles quemaduras al piloto británico John Sheldon. La carrera estuvo suspendida más de una hora

Los resultados, luego de cumplidas las 24 horas reglamentarias, fueron éstos: 1°) Pescarolo - Ludwing (Porsche 956), 359 vueltas equivalentes a 4.900,276 kilómetros a 204,179 km/h; 2°) Rondeau - Paul Forte (Porsche 956), a 2 vueltas; 3°) Hobbs - Streiff - Van Der Merne (Porsche 956), a 9 vueltas; 4°) Brun - Von Bayern - Akin (Porsche 956), a 20 vueltas, 5°) Jones - Jarier - Schuppan (Porsche 956), a 20 vueltas; 6°) Larrauri - Sigala - Gouhier (Porsche 956), a 20 vueltas y 7°) Schortein - Merl - Winter (Porsche 956) a 20 vueltas.

MOURAS

• Oscar va a Apelar el Fallo

al principio de la nota. Al tocarse los autos, Castellano siguió y Mouras retomó. De esa forma, de ser el ganador, el de Lobería pasó al sexto lugar.

El clasificador final, tras los 30 segundos de recargo a Castellano, quedó de la siguiente forma: 1°) Roberto Mouras (Dodge), 1h 08m 30s 42/100 a 185,185 Km/h; 2°) Jorge Martínez Boero (Ford), 1h 08m 37s 98/100; 3°) Jorge Oyhanart (Ford), 1h 08m 45s 36/100; 4°) Oscar Aventín (Dodge), 1h 08m 46s 28/100; 5°) Gustavo Brescia (Dodge), 1h 08m 47s36/100; 6°) Oscar Castellano (Dodge), 1h 08m 49s 14/100; 7°) Angel Di Nezio (Ford) 1h 09m 13s 76/100; 8°) Juan De Benedictis (Dodge) 1h 09m 21s 85/100; 9°) Eduardo Marcos (Ford) 1h 09m 23s 45/100 y 10°) Eduardo Martínez (Dodge) 1h 09m 28s 70/100.

Campeonato Argentino de Turismo de Carreteras: 1°) Mouras, 108,50 puntos; 2°) Castellano, 84,50; 3°) Martínez Boero, 82,50; 4°) Aventín, 52 y 5°) Satriano, 42,50.

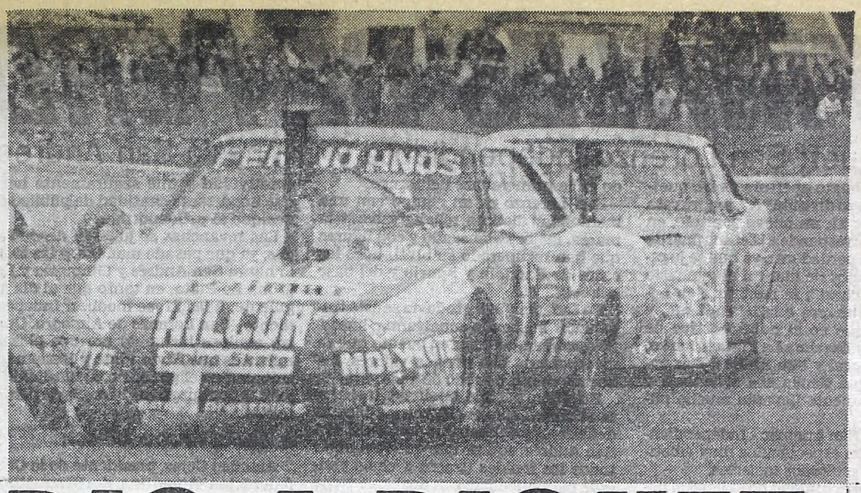

De esta forma se los pudo ver a Mouras y Castellano a lo largo de las 12 vueltas de la final de Olavarría y cuando faltaba muy poco para terminar, un nuevo toque entre ambos y Castellano se quedó masticando amargura, pues fue sancionado.

SE LE DIO A PIQUET

MONTREAL, Canadá, 18 (Télam-EFE).— El piloto brasileño Nelson Piquet—Brabham BT53 BMW— se adjudicó hoy el gran premio de Canadá de Fórmula Uno, séptima prueba puntable para el campeonato del mundo, que se realizó en el ciruito Gilles Villeneuve de la isla de Notre Dame.

Piquet, actual campeón del mundo, que realizó el mejor tiempo en los entrenamientos, dominó prácticamente la carrera del principio al fin y obtuvo su primera victoria en la presente temporada, sumando sus primeros puntos, ya que en las seis anteriores pruebas se saldaron por otros tantos abandonos.

Si se exceptúan los primeros metros en los que el actual líder del campeonato, el francés Alain Prost —McLaren-Marlboro MP4 2 TAG— ocupó la primera posición. Piquet dominó esta prueba tal y como lo hizo hace dos años, cuando obtuvo también su primera victoria en la temporada, que significó la primera para el motor BMW-Turbo.

La atención de la carrera estuvo centrada en el duelo que establecieron los dos componentes de la escudería McLaren, Alain Prost y el austríaco Niki Lauda, cuando este último, que realizó una prudente salida, alcanzó al primer pelotón.

Gracias a los adelantamientos, Lauda logró acercarse al dúo de cabeza y las diferencias entre estos tres hombres variaron según las dificultades que encontraron pra doblar a sus adversarios. En la vuelta 44ª, Lauda logró superar a Prost y comenzó a atacar a Piquet, lo que estuvo a punto de costarle caro, al intentar adelantarse junto al británico Nigel Mansell —Lotus 95T Renault— que envió a Lauda a la hierba

Cuando faltaban diez vueltas para el término de la carrera, Piquet tuvo la situación controlada y nada le impidió obtener su primera victoria de la temporada.

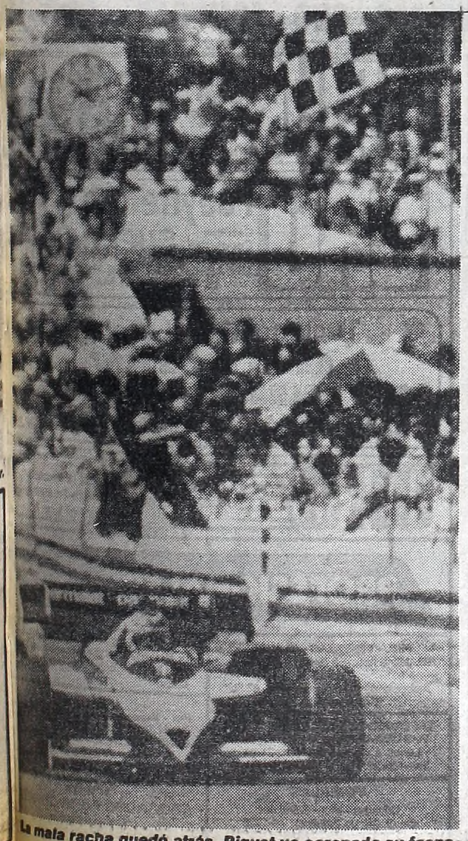

La mala racha quedó atrás. Piquet ve coronada su faena.

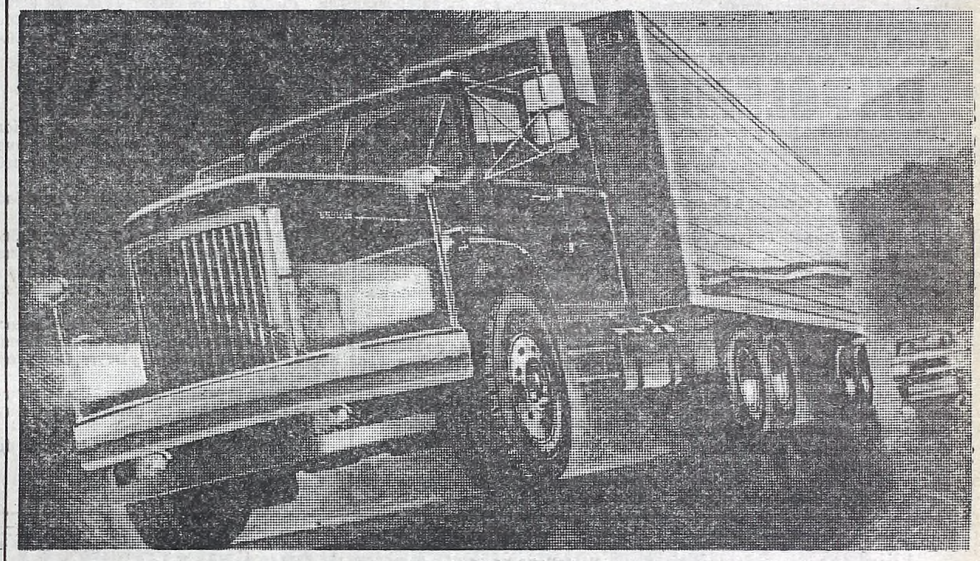

McCANN-ERICKSON

G 291

CON BANDA INTELIGENTE

LA UNICA RADIAL DE ACERO PARA CAMIONES Y OMNIBUS CON NERVADURAS AUTOAJUSTABLES.

La cubierta radial de acero G291, con banda inteligente, es la última palabra de la tecnología GOODYEAR para camiones y ómnibus. Y la única cubierta en el país con nervaduras autoajustables que proporcionan el máximo agarre, total estabilidad, menos fricción y desgaste, y permite obtener un sensible ahorro de combustible.

ANTES DE PISAR	SOBRE EL PISO	DESPUES DE PISAR
• Antes de pisar, el diseño se mantiene abierto.	• Al pisar se cierra, agarrándose con fuerza al suelo.	• Después de pisar, vuelve a su posición inicial.

Resultado: menos fricción y menos desgaste.

Mayor resistencia al desgaste

Los cintos de acero que protegen a la carcasa, que también es del mismo material, son más anchos. Asegurando una mayor resistencia al desgaste.

Excelente amortiguación

Las paredes laterales de la G291 son fuertes y flexibles, como el acero que encierran. De esta manera brindan una excelente amortiguación y un confort único.

Máximo agarre y estabilidad

La banda de rodamiento, ancha y plana, de exclusivas nervaduras autoajustables, junto a la incorporación de nuevos compuestos de caucho especiales, brinda mayor agarre y estabilidad.

Mayor durabilidad

Su exclusivo diseño articulado facilita enormemente las tareas de rotación, garantizando una mayor durabilidad de las cubiertas.

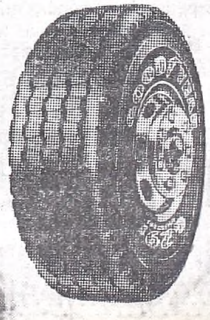

GOODYEAR

TODO UN MUNDO DE DIFERENCIA

FINALES DE PERDEDORES

Básquet: San Lorenzo-Independiente y Gimnasia-San Andres

El campeonato apertura de básquetbol de primera división "A", tendrá esta noche, a las 21, un nuevo capítulo, en este caso corresponde a la etapa final de la rueda de perdedores, ya que se jugarán los cotejos de ida. En el gimnasio "Héctor Etchart", se medirán **San Lorenzo de Almagro e Independiente**, y mientras que en el polideportivo de **Gimnasia y Esgrima La Plata** lo harán, el equipo local y **San Andrés**. Dos encuentros que tienen sus atractivos y que seguramente llevarán mucho público.

En 1983, San Lorenzo - Independiente brindaron espectáculos muy emotivos y con resultados inciertos.

En esta oportunidad no es igual el panorama, ya que ambos equipos se han reforzado, en el caso de Independiente, con **Faggiano** y el norteamericano **McFadden**.

Estos ingredientes suman más detalles al enfrentamiento, donde interesa ver si se ha observado una evolución en el juego, tanto de los azulgranas como de los "rojos", con relación a lo realizado en la primera fase del torneo.

San Lorenzo es un equipo con una mentalidad distinta, más agresivo en la marca, mejor balanceado y con figuras que han recuperado su nivel, tales los casos de **Baudoin y Spurio** y del base **Gianelli**.

En Independiente todavía se está trabajando buscando amalgamar líneas, ya que hay que tener en cuenta que se incorporaron dos nuevos valores, los que necesitan período de aclimatación

En el otro partido, Gimnasia que hasta ahora no convenció, con problemas defensivos y de coordinación, recibirá a San Andrés, equipo que quiere romper todos los moldes (traerá a cinco yanquis para quedarse con dos), que viene de "regalarle" un encuentro a José Hernández.

La ausencia del "Tola" Cadillac, expulsado y la falta de acoplamiento del yanqui Erni Graham, pueden influir

Sin embargo, son dos equipos que tienen a otras figuras capaces de ser desequilibrantes a la hora de la verdad.

Un partido muy intenso, con gran emotividad y que seguramente hará que importante cantidad de público se vuelque al polideportivo.

Las revanchas se jugarán desdobladas, ya que pasado mañana, a las 19.30 lo harán San Andrés y Gimnasia y Esgrima La Plata, en tanto que al día siguiente, a las 21, se medirán Independiente - San Lorenzo de Almagro. Cuatro equipos luchando por dos plazas, mientras que River Plate y Hernández trabajan en el gimnasio, aguardando a los dos que surgan de la rueda de perdedores.

● CEJAS VIAJO A MUNICH

Amadeo Cejas, presidente de la Confederación Argentina de Básquetbol, viajó a Munich, Alemania Occidental, para participar del congreso mundial de la FIBA, donde recibirá un cargo como integrante del Buró. También intervendrán en la reunión el vice, **Hernán Piccilli**, el presidente de la Asociación de Técnicos, **Jaime Pérez** y el secretario de la Asociación de Arbitros, **Jorge Morillo**.

EL NIÑO TERRIBLE ES UN BOCA SUCIA

LONDRES, 18 (UPI).— Un petulante y mal educado **John McEnroe** se adjudicó la final del **Torneo de La Reina**, al derrotar en tres sets a su desconocido compatriota **Leil Shiras**, quien se había transformado en la revelación del mismo, por 6-1, 3-6 y 6-2.

Durante la disputa del segundo parcial, el ganador tuvo una dura discusión con un juez de línea a quien le señaló: **"Hay miles de buenos jueces y yo vengo a conseguir un idiota como éste"**. Pero la cosa no terminó ahí pues inmediatamente le espetó a un espectador: **"Alguien como yo vale por 40.000 de ustedes"**.

El malhumor de McEnroe continuó durante ese segundo set y durante un cambio de lado la arremetió contra Shiras porque dijo, lo estaba ridículizando al imitar sus raquetazos mientras él discutía con los árbitros. Una vez finalizado el partido con su triunfo, señaló al respecto que, **"yo deseo que mis contrarios me respeten y no que estén tratando de ganarse a la concurrencia a costa mía. Tampoco me gusta cuando Connors lo hace. Yo nunca trato de conquistar a los espectadores haciendo monerías"**.

Luego de un primer set totalmente favorable, McEnroe se encontró con un oponente totalmente diferente en el segundo, lo que motivó que sacara a relucir todo su mal genio. Sin embargo, en el tercero, recuperó su dominio de la confrontación para finalmente adjudicarse el triunfo en un torneo que es tomado como preparación para el célebre de Wimbledon, que comenzará dentro de una semana.

UN POLEMICO PARTIDO

Un pequeño periódico que se distribuye los fines de semana en las canchas de rugby locales aseguró en su último número que en los próximos días se produciría el arribo a Buenos Aires de los dirigentes sudafricanos de ese deporte **Dannie Craven, Alex Kellerman y Fritz Eloff.**

La publicación "Rugby Especial" señaló la posibilidad de que los dirigentes sudafricanos traten con sus pares argentinos algún enfrentamiento entre los seleccionados de ambas naciones.

El arribo de los sudafricanos podría reavivar la polémica originada aquí por la participación en esta ciudad de deportistas de ese país, condenado al ostracismo internacional a raíz de su política de segregación racial.

La Argentina no tiene previsto para este año ninguna competencia rugbística a nivel internacional y los dirigentes podrían intentar quebrar esta inactividad rivalizando contra los famosos Springbocks sudafricanos. El rugby argentino mantuvo siempre una relación especial con el sudafricano

El intercambio deportivo y cultural con Sudáfrica está prohibido por la organización de las Naciones Unidas (ONU) desde 1976. Por otra parte, aquél país fue expulsado en 1960 del Comité Olímpico Internacional (COI) por su política de segregación racial. En 1976, 27 naciones africanas abandonaron los juegos de Montreal cuando se autorizó la participación de Nueva Zelanda, que poco antes había jugado al rugby contra Sudáfrica.

EMPATARON

La décima fecha del campeonato superior de rugby se completó ayer con el cotejo que empataron Cardenal Newman y Alumni en 6 tantos.

El encuentro, jugado ante escasa cantidad de público, no tuvo ribetes atractivos

CARDENAL NEWMAN: Cervente: Palazón, Licerace, Ferrando y Prat Gay; T. Tezanos Pintos y Cere; Cosio, M. Tezanos Pintos y Peña; Díaz Bobillo y Batrasse; Bilinghurst, White y Brandi (luego Dacunto).

ALUMNI: Carrique; Lamarca, Montaguer, Botta y Armellín; Capalbo y Torello; Giana, Negre y Speciale; Scalona y Neyra; González, Braceras y Batistesi.

Tantos en el primer tiempo: 21' y 34' penales de Capalbo (A) y 36' penal de Prat Gay (CN).

Tantos en el segundo tiempo: 12' penal de T. Tezanos Pintos (CN).

Cancha: Newman.

Arbitro: Carlos Gregotti.

crónica CLASIFICADOS

15 SERV PROFESIONALES CONSULTORIOS-VARIOS (Ofrecidos - Cpra. - Vta. - Alq.)

OFRECIDOS (15)

DENTADURAS "SONRIA YA" Nueva fija $a 1.000 rota, floja, reformas extracciones, implantes. Centro Mecánico Dental: Bulnes 1910 PB 97-4113, 84-6049. Unica dirección. De 8 - 21 hs.

DENTADURAS nuevas rotas reformas floja, acto. 8-21 hs. Güemes 3505 PB 1º

DENTADURAS: Rota, floja, nueva, acto. De 8 a 20 hs. Talcahuano 291.

DENTADURA: Rota, nueva, acto, tall. 45-5381. Lavalle 2072, 1º D. 8-20.

Centro Odontológico Integral MECANICA DENTAL DENTADURAS ROTAS - NUEVAS - INMEDIATAS FIJAS - FLOJAS - EXTRACCIONES IMPLANTES ESTETICA BUCOMAXILOFACIAL "SONRIA YA" Tratamiento Conductos - Rayos X ATENCION A DOMICILIO Bulnes 1910 • 84-6049 • 97-4113 • a 21 hs. UNICA DIRECCION

AVISOS AGRUPADOS • ORO • PROFESIONALES • ORO • COMPRAS Y VENTAS • ORO • COMPRAS • ORO •

PERSONAL PROFESIONALES TECNICOS EMPLEADOS OPERARIOS PEDIDOS Y OFRECIDOS

OPERARIOS / AS DE LIMPIEZA OFICINAS ZONA CENTRO HORARIOS: 5 a 9 hs. ó 19 a 23 hs. ó 20 a 24 hs. Presentarse de 9 a 17 hs. en: MOM 2485 - CAP (1 cd/Avdas. Cruz y Centenera)

Se necesita OPERADOR Para equipo de excavación Caterpillar 930, o similar. Presentarse en: PARANA Y ANDRES FERREYRA LA LUCILA - PCIA. BS. AS.

crónica CLASIFICADOS SAN ISIDRO Belgrano 66 Loc. 6 743-9061

crónica CLASIFICADOS MUNRO L.N. Alem 2601 esq. José Hernández 762-3935

OFICIALES Y MEDIO OF. CHOCOLATERO Con experiencia en bombonería y colado manual. Se ofrece importante remuneración inicial, comedor en planta, beneficios sociales. Presentarse de Lunes a Viernes 9 a 16 hs. en: Alsina 26, of. 4 - San Isidro.

27 COMPRAS Y VENTAS EN GENERAL

ORO ESTACION RETIRO AV. RAMOS MEJIA 1472 Entre Estación San Martín y Belgrano $a 999 en alhajas Antiguas c/Brillantes Audio Grabadores.

ORO Corrientes 2813 A Metros AV. PUEYRREDON 18 K 999 PAGO MAS EN Alhajas Antiguas con Brillantes - Plata

AUDIO ORO en CHACARITA Cotización Internacional FCO. LACROZE 4000 - esq. Forest

EN SU NUEVA Y UNICA DIRECCION en ONCEcasa Juancito RIVADAVIA 2928 FRENTE A LA PLAZA COMPRA ORO JUANCITO PAGA MASSS!!! ALHAJAS ANTIGUAS con BRILLANTES - AUDIO - TV COLOR BLANCO Y NEGRO - PASA CASSETTES - GRABADORES ... etc. ¡ COMPRO TUTI !!! DE 8,30 a 20 - SABADOS ABIERTO

ORO RIVADAVIA 2888 FRENTE PLAZA ONCE 18 K PAGO MAS EN 999 EXPERTOS EN BRILLANTES Platería TASACIONES GRATIS

ORO RIVADAVIA 2972 PRIMER LOCAL EN ONCE Compra Oro Alhajas Antiguas Peso Exacto Valor Real FRENTE PLAZA ONCE

ORO 18 K 999 PAGO MAS EN Alhajas Antigüas con Brillantes Corrientes 2832 Casi esq. Pueyrredón

ORO Pueyrredón 512 Casi esq. Corrientes SUPERAMOS CUALQUIER PRECIO Y PAGAMOS UN ADICIONAL POR HECHURA 18 K 999 PAGO MAS EN A.A.

Tucumán 764 Local 21 NADIE PAGA MAS ORO - ALHAJAS - BRILLANTES ESMERALDA 587 Sábados hasta 14 horas

ORO CONSTITUCION Dentro Estación Alhajas Antiguas-Brillantes $a 999 x gr. BRASIL 1128 - Local L y L

PROFESIONALES

PIEL - VENEREAS - GLANDULAS Dr. Jaime Itzcovich (Méd.) 9-12 15-19-30 Ambos sexos. Corrientes 1250, 8º "L" Tel.: 41-5665 - 35-6507

ENFERMEDADES DE LA SANGRE, PIEL, VIAS URINARIAS. Dr. Cortondo, médico Lunes a viernes 9-12, 15-21 hs Saavedra 22, PB. B 48-0401 (P. Once)

VENEREAS Urinarias - Piel - Glándulas Dr. O. Brizzio (Médico) 49-1625 9 - 12 y 15 - 20 hs. Bmé. Mitre 2105 - Congreso

VENEREAS - PIEL - GLANDULAR Dr. Brito (med.) 9-19 hs. Corrientes 1439 "E", 46-8194. Est. Subte Uruguay. Ambos sexos.

VENEREAS Piel - Venereas - Glándulas. Dr. Cortondo (Med.). Montes de Oca 51, P. Baja. PLAZA CONSTITUCION. Diariamente 15-21. Sábados 9-12. Tel. 28-6366.

ACCIDENTES Despidos ABOGADOS PARA OBREROS Consultas gratis VIAMONTE 1592 9º "H" 40-3733 Dres. Elfron - Feldman. 10-19 hs

SO GLAD, CATEGORICA

So Glad se tomó amplio desquite. Y, a la vez, encumbró su nombre en un ranking que, ya tan cercana la "Polla", es favorable a la del "Topo".

So Glad probó ayer que también las sabe hacer en el césped. Su demostración en el **Gran Premio de Potrancas** resultó concluyente para exhibir su notable evolución ya, a un corto margen de la Polla de Potrancas.

Para graficar aun más la claridad del triunfo obtenido en la víspera por la pupila de Domingo Pascual podemos decir las mismas palabras de nuestro colega Horacio Suárez; "Esta potranca, jugó a la pelota" con todas estas que se le animaron. Y es cierto, habida cuenta la facilidad con la cual dio forma a su segundo triunfo en las pistas. Pero lo bueno del caso es que lo diagramó sobre la pista de hierba en la que al acceder por única vez, no lo había hecho en la forma que pensaban sus allegados, y los mismos hombres del reloj que habían señalado con antelación a la hija de Liloy como una de las firmes esperanzas de la generación. Ayer se le hizo fácil, o mejor dicho la hizo fácil **So Glad**, porque ya por los 1.200 metros resolvió pasar a la punta desalojando del puesto de peligro a Miss Ball. Y de ahí en más, solo fue coser y cantar para la armoniosa zaina. Lo de fácil viene a cuento, por su más reciente actuación puesto que como se recordará hizo una encarnizada pelea con Melodién a través de un gran tramo de la recta del metro, perdiendo a solo medio pescuezo. Ayer May Queen la escoltó a un cuerpo y medio, pero esto, porque el "Topo" le ahorró esfuerzos mayores. Seguramente el "choque" que tendrá con Isabella será para alquilar balcones. Por último un párrafo para Melodien que debió resignar el invicto.

HIPODROMO ARGENTINO

COMPETIDORES Y MONTAS PARA EL MIERCOLES

1ª Carrera - 1.400 Mts. - A las 13
Pr.: Gallion
(Con Apuesta Doble)
1 Frey 56, X.X.
2 Magazine Ball 56, J.Fajardo
3 La Condición 56, C.Vera
4 Madureira 56, J.Caro
5 Rubia Queen 56, X.X.
6 Belle Poupee 56, V.Sanguinetti
7 Ejecutante 56, M.Lezcano
8 Nalin 56, R.Sosa
9 Recolte 56, I.Sequeira
10 Hack Dancer 56, J.Valdivieso
11 Paleta 56, V.Centeno
12 Siguriel 56, A.De Arriba
13 Arrayana 56, H.Ortiz
14 Tan Catriela 56, R.Pedernera

2ª Carrera - 1.000 Mts. - A las 13.35
Pr.: Severus
(Fin. Apuesta Doble)
1 La Neurona 55, X.X.
2 Flambee 55, G.Juncosa
3 Painter Gril's 55, C.Pintos
4 Palenquita 55, J.Aguirre
5 Toluca 55, R.Laitán
6 Landeyra 55, J.Caro
7 Comayagua 55, J.Fajardo
8 Argi 55, J.Valdivieso
9 Compita 55, H.Libré
10 Princesa Oca 55, M.Lezcano
11 Zamba Dis 55, R.Riveiro
12 Estadilla 55, O.Ilarione
13 Lironda 55, E.Liceri

3ª Carrera - 1.400 Mts. - A las 14.20
Pr.: Propicio
(Con Ap. Doble Extra)
1 Glory Press 56, R.Galloso
2 Creme Caramel 56, M.Planas
3 Enjoy Merci 56, V.Centeno
4 La Tribu 56, A.Aguirre
5 Desde el Alma 56, R.Laitán
6 A.Navideña 56, X.X.
6aArrayán 56, X.X.
7 La Banquiere 56, V.Sanguinetti
8 Cuaresma 56, R.Riveiro
9 Suntake 56, P.Garnica
10 Sissy Body 56, J.Borda
11 Pink Blues 56, J.Maciel
12 Cepa 56, M.Lezcano
13 Pendiante 56, P.Peralta
14 Piule 56, E.Liceri

4ª Carrera - 1.400 Mts. - A las 15
Pr.: Morón
(Fin Ap. Doble Extra)
1 Doctorship 55, X.X.
2 El Compromiso 55, J.Oural
3 Suplemento 55, A.De Arriba
4 Aluminio 55, R.Cepeda
5 Yanquetruz 55, O.Ilarione
6 Cocoliso 55, R.Riveiro
7 Con Orlandi 55, J.Batruni
8 Natchalnik 55, O.Zapata
9 Wild West 55, H.Costantino
10 Adage 55, M.Lezcano
11 Formulario 55, J.Maciel
12 El Profesional 55, R.Laitán
13 Valentino 55, X.X.
14 Fasonnable 55, C.Pintos
15 Pankekón 55, M.Planas
16 Manzalvo 55, V.Sanguinetti

5ª Carrera - 1.000 Mts. - A las 15.40
Pr.: Duero
(Con Ap. Doble Extra)
1 Iguri 57, C.Arena
2 Shenka Ball 57, O.Putallaz
3 Coronado 55, R.Ioselli
4 Aristrón 57, P.Peralta
5 Tedlen 57, X.X.
5aYaqueta 57, R.Riveiro
6 El Reinado 57, R.Galloso
7 Caballona 54, J.Martínez
8 Yira Yira 54, R.Buonocore
9 Verdin 54, J.Romero
10 Keep Going 57, P.Garnica
11 Saxsex 57, M.Aarias
12 B.Gonzalo 57, N.Nuñez
13 Rey Florido 57, J.Páez
14 Meneado 57, R.Pastor
15 Tumureng 57, J.Núñez
16 Lorca 57, P.Cruz

6ª Carrera - 1.400 Mts. - A las 16.20
Pr.: Duncan
(Fin Ap. Doble Extra)
1 Losvar 55, E.Liceri
2 Estratégico 55, P.Garnica
3 Fion Fion 55, R.Sosa
4 Fray Solo 55, R.Quiroga
5 Scarletto 55, H.Libré
6 Fray León 55, M.Sarati
7 Exaltado 55, O.Zapata
8 Tordaso King 55, R.Cepeda
9 Aribo 55, R.Riveiro
10 Estribo Pampa 55, C.Verdasco
11 City Pan 55, X.X.
12 Inderco 55, C.Pintos
13 Vitoreo 55, A.De Arriba
14 Valti 55, J.Romero
15 Don Lucas 55, R.Cervantes

7ª Carrera - 2.200 Mts. - A las 17
Pr.: Gral. Belgrano
(Con Ap. Doble Extra)
1 Fratello 57½, J.Maciel
2 Admirer Press 57½, P.Sahagian
3 Maniente 60, H.Artigas
4 Big Fisch 60 X.X.
5 Fray Dario 60, M.Lezcano
6 Fatly 57½, O.Zapata
7 Picarel 60, V.Sanguinetti
8 Ivery Pirate 57½, J.Martino
9 El Ermitaño 60, X.X.
10 Secure 60, H.Costantino
11 Get Da 57, R.Laitán

8ª Carrera - 1.100 Mts. - A las 17.40
Pr. Keats
(Fin Ap. Doble Extra)
1 El Iracundo 57, M.Ledesma
2 Hiladillo 57, J.Repiso
3 Wood Good 57, C.Flores
4 Maitin 57, X.X.
5 Santos Bar 57, R.Cáceres
6 Red Country 57, X.X.
7 Argentinazo 57, J.Núñez
8 Jucar 57, P.Garnica
9 Ricardo 57p J.Oural
10 Heartily 57, X.X.
11 Bequechiste 57, X.X.
12 Demorado 57, M.Planas
13 Humphrey 57, O.Ilarione
14 Altarejo 57, P.Ojeda
14aArietero 57, H.Guias
15 Very Man 57, X.X.
16 Loreto Cue 57, R.Ioselli

9ª Carrera - 1.000 Mts. - A las 18.20
Pr.: Facistol
(Con Ap. Doble Extraordinaria)
1 Julio Rock 56, P.Garnica
2 Kalsunday 56, J.Oural
3 Watt 56, L.Sosa
4 Comiso 56, R.González
5 Reojo 56, J.Valdivieso
6 Rey Grande 56, V.Sanguinetti
7 Dr. Almond 56, R.Laitán
8 Most String 56, V.Centeno
9 Alipio 56, R.Riveiro
9aContrapunto 56, A.Vella
10 Kaldabo 56, P.Sahagian
11 Platudo Rico 56, R.Ferreira
12 Gringo Loco 56, H.Capano
13 Flotante 56, C.Labeque
13aHarris Bar 56, R.Pedernera
14 Soy Galante 56, X.X.
15 My Sweet Lord 56, C.Bertoldi
16 Gafer Tito 56, X.X.
16aLas Vistas 56, E.Nardi

10ª Carrera - 1.000 Mts. - A las 19.5
Pr.: El Virtuoso
(Fin Ap. Doble Extraordinaria)
1 Love Rhythm 57, J.C.Torres
2 Salvar 57, X.X.
3 Cama Noula 57, J.Oural
4 Muy Pillado 57, X.X.
5 Letrao 57, A.González
6 Sugestivo 57, M.Arias
7 Alarming Motive 55, R.Llanos
8 Antar 57, R.Quiroga
9 Smoke Pap 57, H.Libré
9aRevin 57, C.Vera
10 Devaneo 57, R.Barrios
11 Tucumán 57, X.X.
12 Luce Mucho 57, C.Bertoldi
13 Piluso 57, R.Zalazar
14 The City Now 57, R.Durante
15 Fanía 57, X.X.
15aKing Moro 57, R.Galloso
16 Gran Canciller 57, L.Zárate

11ª Carrera - 1.400 Mts. - A las 19.45
Pr.: Pair
(Com. Ap. Doble Extraordinaria)
1 Sin Mancha 54, A.Ramos
2 Fluidaly 57, R.Ioselli
3 Magoya 57, J.Romero
4 Antillas 57, J.Valdivieso
5 Atorrancia 57, R.Llanos
5aVanguita 57, C.Bertoldi
6 Luna Rosa 57, M.Arias
7 Ojos Negros 57, X.X.
8 Dalwood 57, M.Planas
8aOdaliske 57, C.Pintos
9 Linajuda Keats 57, R.Barrueco
10 Mitocondria 54, M.González
11 Cortinera 57, W.Blanco
12 Povorina 57, R.Cepeda
13 Hekalba 57, R.Ferreira
14 La Paulita 54, H.Libré
15 Barfleur 54, N.Núñez
16 Contigua 57, C.Flores

12ª Carrera - 1.600 Mts. - A las 20.30
Pr. At Ease
(Fin Ap. Doble Extraordinaria)
1 Logic 55, R.Ioselli
2 Piensa Jorge 57, X.X.
3 Equatorial 57, J.Maciel
4 Silenciante 57, J.Paule
5 Akumanso 52, M.Planas
6 Noblemar 57, C.Vera
7 Roller 57, A.Aguirre
8 Ausioso 57, C.Bertoldi
9 Bump 57, C.Domingo
10 Con Snow 57, C.Sanguinetti
11 Parne 57, H.Castro
12 El Sonido 57, J.Romero
13 Nakuro 57, V.Sanguinetti
14 Molino 57, J.Sosa
15 Abundante 55, J.Fajardo

ESMERADA APLICACION

Los Muchachos Sacaron 10, y Ciento Once Cobraron la "Cadena"

Menos Mal. Al menos ayer los "niñitos estuvieron aplicados". Y se llevaron la cadena. No dejaron nada. Ciento once boletas pasaron por caja, y cada una recibió de recompensa $a 9.056,50. En el placé 2450 tarjetas que cobraron "la miguita" de $a 175. Tras un comienzo un tanto amargo para la cátedra, los demás pases de la apuesta "cadena" se encauzaron por la vía de la lógica. No hubo resultados con ruido y en consecuencia, muchas redoblonas se fueron haciendo tal como lo habían ideado "los catedráticos". En esta nueva jugarreta "movió la pelota" Lago Real, a doce pesitos con veinte, en tanto se caía a pedazos el favorito Abd El Krim y también rodaba la cabeza de Compromiso, muy sosten do en las cotizaciones. Tras cartón vino Jazz Band a solo $a 3,55 (dicen que lo jugó hasta Capuano Tomey) mientras que Estelita, con su abultada cotización a ganador se debía conformar con el tercer puesto. ¡Y menos mal que Jazz Band, arrebató esta sortija! porque la escoltó Dimly, que con Juana Leske venía a mas de setenta y cinco pesos y entonces sí, que había que darle el adiós a todas las boletas. Y de ahí en mas, todo fue dulzura, arbolitos, solcito y pajaritos. Triunfo holgado de So Glad en el clásico, aunque se sintió en varias tarjetas el cuarto puesto al que fue a parar la favorita Melodien. Luego el paseo de salud que hizo el favorito Desvarío, ganando por cuatro cuerpos a solo $a 2,25 y más tarde la desahogada conquista obtenida en 1.600 metros por Workship, a poca recompensa sobre Chilindrón en 1'37" la humeda que le abre un promisorio panorama en la otra categoría, y un cierre de función por partida doble. Se sacaron astillas en un final tremendo Royal Wedding y De Mi Cepa, rayando a gran altura los pilotos Vega y Caldivieso, que por casualidad fueron los jinetes que manejaron a los ejemplares mejor jugados de la carrera. Llegaron pegados como tapas de alfajor y en el photochart asomaron sin poderse sacar ventajas".

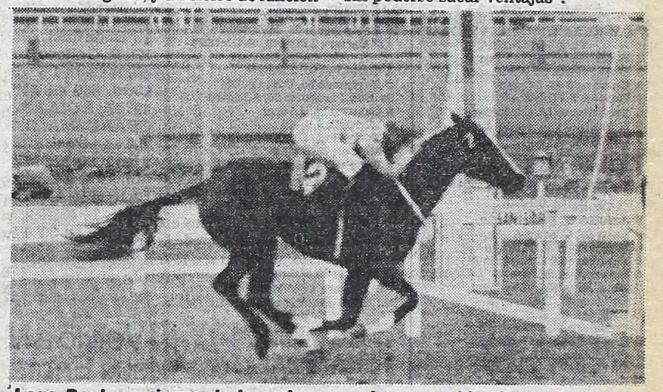

Lago Real, comienzo de la cadena que luego, se hizo bastante "popular". El pingo de "Los Libertadores" le escapó bien junto al favorito.

Un Bajón

"SE HIZO SENTIR" LA TV CON FUTBOL

El fútbol y la pantalla de televisión le quitaron bastante sabor a la jornada de ayer en San Isidro. Cuando se esperaba un ritmo acorde al Gran Premio que figuraba en el centro de la cartelera, nuestro seleccionado en San Pablo no digamos que raleó las tribunas pero sí que le quitó un 25 % de aficionados a la jornada. De todos modos, 17.686 aficionados estuvieron en sus puestos de combate y a la hora de la verdad, cifras algo más que interesantes: $a 53.084.567 desfilaron por ventanillas. De más está decir que —ante lo magro del espectáculo futbolístico vivido— más de uno habrá puesto en juego todo su arrepentimiento al no ir a intentar trifectas, exactas o cadenas. Pero ya era tarde...

● APLAUSOS

Para Sanguinetti y Valdivieso los aplausos más firmes ya que ambos profesionales dieron los dobletes que los siguen manteniendo en el liderazgo de una estadística "casi definida" en esta mitad de la temporada...

HIPODROMO DE LA PLATA

COMPETIDORES Y MONTAS PARA EL MIERCOLES

1ª Carrera — 1.700 Mts. — A las 13.45
Pr. Get Out
1 Predilecta 56, C.Cáceres
2 Cidonea 56, C.Ramírez
3 Insurrecta 56, J.Yalet
4 Precious Filly 56, J.Bretón
5 Dame Plata 56, R.Pastor
6 La Pico Blanco 56, R.Cruz
7 Zarafa 56, J.Fernández
8 Contemporánea 56, A.Rivero
9 Crib 56, A.Sandoval
10 Felf 56, L.Falco
11 Fastuosa 56, V.Sabín
12 Tan Pichona 56, C.Arocena
13 Cubale 56, J.Burgois
14 Ancient Zorra 56, L.Triviño
15 Frau Nominada 56, B.González

2ª Carrera — 1.100 Mts. — A las 14.30
Pr. Right Of
1 El Extra 57, O.Aguirre
2 Vito Nervio 57, O.Frávega
3 Negro Rolan 57, J.Ojeda
4 Yusepito 57, O.Telechea
5 Es Capricho 57, H.Prieto
6 Masker 57, R.Comas
7 Slalom 57, S.Videla
8 Sin Noche 57, J.Burgois
8aYucalteco 57, R.Pastor
9 Mi Alcazar 57, C.Cáceres
10 Dr. Pato 57, L.Haedo
11 Twinkle 55, N.Acuña

3ª Carrera — 1.200 Mts. — A las 15.20
Pr.Mantopan
1 Ranville 54, C.Ibarba
2 Bequelince 57, J.Sánchez
3 Mendel 57, G.Juncosa
4 Quimper 57, M.García
5 El Juancho 57, J.Burgois
6 Niña Stone 54, J.Azamor
7 Tintivo 57, XX
7aTom Smile 57, XX
8 City Car 57, H.Prieto
9 Cha Barcelonés 57, J.Mansilla
10 Francis Best 57, L.Haedo
10aVeloz Bravo 57, J.Igarategui
11 Euromago 57, H.Falcón
12 Set Envida 54, C.Bertoldi
12aSilver Bridge 57, H.Uñate
13 El Barato 57, H.Ripoll
14 Amative 57, R.Pastor
15 Hard Steel 57, P.Juri

4ª Carrera — 2.000 Mts. — A las 16.5
Pr. Angelote Real
1 Vulpine 54, J.Vaira
2 Bequemago 57, R.Ramallo
3 Wind Time 57, L.Alzamora
4 Sade 54, O.Addati
5 Fray Hocico 57, L.Falco
6 Pavlonia 54, M.Rodríguez
7 Black Wine 57, C.Cáceres
8 Chasqueante 54, R.Díaz
9 Fusolo 55, R.Ballaccomo
10 Full Navideño 57, O.Fravega
11 Delfus 57, M.García
12 Balciano 57, L.Haedo
13 Jonikito 55, J.Azamor

5ª Carrera — 1.200 Mts. — A las 16.50
Pr. Clásico General M. Belgrano
1 El Romano 59½, O.Telechea
2 Readily 58½, C.Pezoa
3 Evocador 58½, J.Batruni
4 Ormuz 59½, C.Cáceres
5 Super Claro 58, L.Triviño
6 Reinante 59½, L.Jarcovsky
7 Persuasivo 59½, V.Sabín
8 Dandy Beam 50½, R.Ramallo
9 Wind Red 59½, V.Centeno

6ª Carrera — 1.100 Mts. — A las 17.40
Pr. Reina Real
1 Pro Car 57, J.Paule
2 Diosa Maleva 57, H.Prieto
3 Mi Verdad 57, O.Conti
4 Pink Beauty 54, J.Mansilla
5 La Cortes 57, M.Cardoso
6 Native Nimble 57, C.Reynoso
7 Foreign Stage 57, M.García
8 Gran Doña 57, H.Ripoll
9 Laramie Belle 57, V.Sabín
10 La Inundada 57, R.Rossi
11 Tati 57, O.Frávega
12 La Causa 57, J.Azamor
13 Confección 57, C.Cáceres
14 Metódica 57, J.Fernández

7ª Carrera — 1.200 Mts. — A las 16.30
Pr. Perry Como
1 Pober Abierto 56, J.Ojeda
2 Antártico 56, H.Prieto
3 Gran Picaro 56, V.Sabín
4 Navarrín 56, G.Juncosa
5 Estilado 56, P.Peralta
6 Last Cope 56, R.Ferreira
7 Settemezzo 56, I.Gorrais
8 Don Amadeo 56, J.Burgois
8aPuro Juego 56, J.Martínez
9 El Orejudo 56, D.Hernández
10 Faro Navideño 56, O.Frávega
11 Face Martin 56, M.Gómez
12 Primate 56, R.Pastor
13 Rowi 56, J.Azamor
13 El Tropical 56, O.Pro
14 Alero 56, L.Haedo
15 Good Gold 56, J.Sánchez
15aNiceforo 56, O.Aguirre

8ª Carrera — 1.600 Mts. — A las 19.20
Pr. Kaljerry
1 Ritmo 55, A.Gallardo
2 Corrupto 55, J.Igarategui
3 Marinerito 55, J.Mansilla
4 No Obstante 55, V.Sabín
5 El Importado 55, J.Corso
6 Mer Sapiente 55, M.García
7 Darwin 55, A.Rivero
8 Don Paz 55, M.Gómez
9 Gran Rombo 55, J.Vaira
9aRey de Espadas 55, O.Addati
10 Facis Herencia 55, O.Frávega
11 El Estratega 55, J.Fernández
12 Berlin 55, M.Jaca
13 Leo Express 55, W.Vera
14 Verymaster 55, XX

9ª Carrera — 1.200 Mts. — A las 20.10
Pr. Sereno Vit
1 Todo Corazón 57, M.Mercau
2 Con Traful 55, L.Falco
3 Rey Mago 57, O.Frávega
3aSky Rápido 57, XX
4 Speke 57, C.Cáceres
5 Lord Nelson 57, XX
6 Rifle 57, W.Vera
7 Vip 57, R.Pastor
8 Hijo Optico 57, R.Moli
9 Legionario 57, R.Zapata
10 Por Tarrito 57, H.Ripoll
11 Negro Cruz 57, P.Juri
12 Trigger 57, A.Valenti
13 Lindo Calote 57, A.Medina
14 Cismontano 57, V.Sabín
15 Pousilo 57, J.Azamor

10ª Carrera — 1.400 Mts. — A las 21
Pr. Con Ritmo
1 Otro Estilo 56, A.Tarraño
2 Antiguo 56, V.Aguirre
2aEl Prado 56, M.Cardozo
3 Facón Navideño 56, O.Frávega
4 Naipe de Oro 56, R.Pastor
5 Don Almond 56, XX
6 Incaimal 56, O.Tabares
6aSowar 56, J.Vaira
7 Soy Vengativo 56, M.Jaca
8 Buraco 56, R.Cáceres
8aCarrillón 56, A.De Arriba
9 Cambisos 56, H.Tocci
10 Everaldo 56, J.Viola
11 El Malayo 56, A.Rivero
11aLos Danieles 56, M.Cañedo
12 Sealer 56, A.Sandoval
13 Careta Quick 56, O.Pro
13aEl Silvador 56, C.Aguero
14 Alegrón 56, L.Alzamora
15 Excalibur 56, XX

NO CAMBIA EL COLOR

Tornasolante Volvió a ser "la Fuera del Reloj": 2'11"3/5

Tornasolante "no está exprimido" del todo a juzgar por su excelente corrida de esta mañana en el Bosque. El descendiente de Practicante marcó 2'11"3/5 en un terreno que adolecía de elasticidad. Y por supuesto, pasó a ser el título de una actividad que así traducen nuestros cronometristas:

● **ENSAYOS DE LA PLATA**

(Pista grande, húmeda)

TORNASOLANTE, C. Cáceres, 2.000 en 2'11"3/5 con 13" de final; AUSTERLITZ, C. Cáceres, 800 en 49"4/5; EL ERMITAÑO, R. Cabrera, 1.000 en 1'2"1/5; EL DELIRIO, C. Agüero, 600 en 36"3/5; TRANQUILON, J. Borda, 1.000 en 1'3"4/5 de segunda vuelta; BRASA ALEGRE, H. Artigas, 500 en 31"3/5; EL BOLICHERO, Peón, 1.000 en 1'4"; MANISERA, L. Tocci, 1.100 en 1'11"4/5; ZAR MARINE, L. Tocci, 600 en 37"2/5; CRECIDA, C. Aguero a la par de PIBE ROCK, J. Yalet, 600 en 38"; LA PATONA, H. Ereñú, 1.100 en 1'11"3/5; PITANGO, H. Artigas, 1.000 en 1'4"3/5; MAPILLADO, H. Artigas, 1.000 en 1'4"3/5; SABATINA, M. Jaca, 600 en 37"2/5; ALEGRON, A. Coloccio, 700 en 44"1/5; BORAN, A. Sandoval a la par de CON YUYO, J. Borda, 700 en 43"; JOSELO, F. Calbo, 800 en 50"2/5; ZINGANI, N. Gragisich a la par de SECUAZ, A. Llanos, 800 en 51"2/5; PORAITE, R. Ballaccomo, 800 en 51"4/5; FRATELLO, J. Cepeda, 800 en 50"3/5.

● **ENSAYOS DE SAN ISIDRO**

(Pista de arena, normal)

PIRATE PRINCE, E. Olguín, 1.000 en 1'2"4/5 últimos 800 mejor que HELLOW JULIA, F. Gaitán en 49"; TORDAZO KING, R. Cepeda a la par de LA CONDICION, C. Vega, 700 en 42"4/5; LA PAULITA, H. Libré, 700 en 42"; FRAU NOMADE, J. Núñez, 1.100 en 1'8"; NO OBSTANTE, V. Sabín, 700 en 44"; EL FIGONERO, J. Aguirre, 500 en 29"1/5; ANTILLAS, J. Valdivieso, 700 en 43"2/5; FRAU AUGUSTO, E. Olguín, 600 en 36"2/5.

Swale: Todo es Misterio

BELMONT, Estados Unidos, 18 (UPI).— La compañía que tenía asegurado al crack **Swale**, vencedor del "Derby de Kentucky", ha ordenado una serie de exámenes para establecer las razones de la muerte del nieto de Forli, indudablemente el mejor caballo norteamericano del momento. "Tenía una salud de hierro" fue la primera información luego que el crack ensayó con todo éxito antes de caer muerto en las duchas. Por ello, sorprendió el rápido desenlace para Swale, noticia que indudablemente ha consternado a todo el mundo hípico.

EL GLOBO DE LA SUERTE

HOY: LOTERIA DE TUCUMAN - 10 PREMIOS - 21.30 HS.
HOY: QUINIELA PROVINCIAL - 20 PREMIOS - 22.30 HS.
HOY: QUINIELA NACIONAL - 20 PREMIOS - 23 HS.

MAÑANA: LOT. DE TUCUMAN - 10 PREMIOS - 21.30 HS.

Atrasados a la grande			Atrasados a los premios		
07	13	19	44	68	92

MAÑANA: QUIN. PCIAL. - 20 PREMIOS - 22.30 HS.

Favoritos a la grande			El dato de CRONICA		
14	18	32	51	73	81

MAÑANA: QUINIELA NACIONAL - 20 PREMIOS - 23 HS.

Atrasados a la grande			Demorados a los premios		
Centena	Decena	Unidad			
6	4	6	04	47	26
64 s	30 s	30 s	40 s	28 s	27 s

Ultimas 14 grandes	
001	438
277	782
561	711
395	767
154	503
564	003
911	890

FAVORITOS:
A la grande
06-28-46
A los premios
16-25-38

Tres cifras atrasadas a los premios
Centena 2
Decena 1
Unidad 2

Ambos demorados a la grande			El dato de CRONICA		
47	46	32	53	84	91

HIPODROMO DE LA PLATA

COMPETIDORES Y MONTAS PARA EL JUEVES

1ª CARRERA 1.600 Mts. A las 13
Pr. ANTORCHA REAL
1 Sundance Kid 57, S.E.Barrera
2 César Luis 57, M.Rodríguez
3 Lontano 57, N.Acuña
4 Fosfato 57, I.Desvard
5 Mapillado 57, X.X.
6 Sartorius 57, J.Leske
7 Uncle 54, X.X.
8 Te Extraño 57, X.X.

2ª CARRERA 1.700 Mts. A las 13.40
Pr. AUDIENCIA
1 N. del Zar 56, R.Barrueco
2 Bella Profeta 56, J.Azamor
3 Guerípaya 56, J.Corso
4 Espe 56, P.Proboste
5 Very Minner 56, C.Cáceres
6 L. Mountain 56, V.Sabín
7 Lesica 56, M.Jaca
8 S. Queen 56, J.Maciel
9 P. Florencia 56, M.Cañedo

3ª CARRERA 1.200 Mts. A las 14.30
Pr. VINDOBONA
1 D. Campa 57, R.Comas
2 Arduina 57, L.Haedo-4
3 Betty 57, C.Arena-4
4 Melancolías 57, H.Prieto
5 Verdemar 57, C.Reynoso-3
6 Lucencia 57, M.Jaca-2
6a Real Risa 57, M.Sandoval
7 Balluega 57, D.Suárez-2
8 La Frágil 57, X.X.
9 Camaloop 57, F.Sineiro-4
10 Che Beba 57, M.Bertorini
11 Geminiana 57, A.Ferreras
12 Na Candela 57, R.Pastor-2
13 Romtresa 57, W.Vera
14 Escorpiana 57, A.Medina
15 Reina Soña 57, R.Riveiro

4ª CARRERA 1.400 Mts. A las 15.15
Pr. PERMISIONARIA
1 Joselo 57, F.Calbe-4
2 Borán 57, A.Sandoval
3 El Ente 54, C.Vera-2
4 Talcahuano 57, J.Paule-2
5 Sover-Susto 54, R.Barrios-3
6 Buen Aviso 57, X.X.
7 Native Way 54, L.Alzamora
8 El Ruah 54, R.Cabrera
9 Hinterland 57, M.Sandoval
10 Mi Release 54, P.Armada
11 Yator 54, X.X.
12 Kruger 57, S.Giménez-4

5ª CARRERA 1.000 Mts. A las 16.05
Pr. ACADEMICA
1 La Mama 56, V.Sabín
2 Busy Broom 56, M.Jaca-3
3 Gaucharra 56, O.Addati
4 New Silvi 56, O.Frávega
5 Zicid 56, R.Cabrera
6 M. Press 56, R.Latorre-3
7 Frau Carolina 56, C.Kaar-4
8 Misk Chaty 56, R.Pastor-2
9 Kaldrina 56, C.Cáceres
10 Laeric 56, J.Ojeda
11 Mangaratiba 56, J.Sosa-4
12 Red Prel 56, J.Vaira
13 Sunya 56, M.Cardozo-2
14 La Pasajera 56, M.Mercau-2
15 Snow Rock 56, C.Agüero

6ª CARRERA 1.500 Mts. A las 16.50
Pr. CL. INDEPENDENCIA
1 Pink Bijou 55, J.Maciel
2 Bien Paola 55, L.Alzamora
3 La Titánica 55, A.Rivero
4 Vehemencia 55, C.Reynoso
5 Deudora 55, R.Comas
6 Una Pilita 55, O.Frávega
7 Mojigata Tel 55, J.Fernández
8 New Cash 55, O.Ramírez
9 Sorciere 55, A.De Arriba
10 Potentilla 55, V.Sabín

7ª Carrera - 1.000 Mts. - A las 17.40
Pr.: Muchacha Quick
1 Gran Cecilia 56, H.Prieto
2 Angostura 56, X.X.
3 Espladora 56, R.Latorre
4 La Porota 56, J.Gutiérrez
5 Serás Ford 56, L.Tocci
6 La Cortesana 56, P.Rodríguez
7 Arisquita 56, J.Mansilla
8 La Cascarita 56, F.Sineiro
9 Fusta Navideña 56, O.Frávega
10 Gran Amistad 56, M.García
11 Kamienna 56, H.Artigas
12 Partícha 56, X.X.
13 Reluna 56, J.Martínez
14 Ivoncita 56, R.Pastor
15 Pauta Again 56, M.Cañedo

8ª Carrera 1.200 Mts. A las 18.30
Pr.: Casandra Real
1 Great Pet 55, J.Maciel
2 Barajando 55, C.San'netti
2a Con Pasaporte 55, A.Rivero
3 Catango 55, J.Tocci
4 Michi 55, J.Vairá
5 Tasty Body 55, O.Aguirre
6 Metz 55, R.Espino
7 Burti's Pub 55, M.Sandoval
8 Macondo 55, L.Romero
9 Dancing High 55, N.Dragisich
10 El Verano 55, A.Cervantes
11 King Federico 55, X.X.
12 Peli 55, J.Martino
13 S. d'Argent 55, R.Ramallo
14 Hippy John 55, M.Cardozo
15 Pronter 55, V.Sabín

9ª Carrera 1.400 Mts. A las 19.20
Pr.: XXIII Asamblea Nacional de Graduados en C. Económicas
1 Ebelette 57, M.García
2 Achara 54, A.Rivero
3 Belem 54, M.Sandoval
4 Sin Franqueza 54, R.Cruz
5 Scarpa 54, J.González
6 Anacapri 57, R.Rodríguez
7 Picasu 57, X.X.
8 C.Guazú 57, J.Noguera
8a Sadie 57, R.Ioselli
9 Doña Gabriela 54, L.Haedo
10 Lady Kent 57, C.Bertoldi
11 Unidora 54, V.Sabín
12 Eslava 57, D.Hernández
13 Va Angela 57, M.Jaca

10ª Carrera 1.200 Mts. A las 20.10
Pr.: Tabrandi
1 El Delirio 55, C.Agüero
2 Berberecho 55, L.Triviño
3 Chabacano 55, J.Fernández
4 Fusil Malevo 55, R.Zapata
5 Tan Gaucho 55, H.Olivera
6 Fray Sureño 55, C.Bertoldi
7 Big Brown 55, O.Frávega
8 Folk 55, J.Vaira
9 D.Tango 55, C.San'netti
9a Hurry Dancer 55, R.Espino
10 Delucas 55, A.Sandoval
11 Encumbrado 55, X.X.
12 Hi Hiccess 55, A.Rivero
12a Pibe Lindo 55, J.Burgos
13 Momouth 55, M.García
14 El Galope 55, R.Comas
15 Kentish 55, J.Gómez Pérez

11ª Carrera - 1.400 Mts. A las 21
P.r: Beauty Star
1 Elodion 57, M.Jaca
1a Fuego Beam 57, R.Azamor
2 Acróstico 55, R.Barrueco
2a Futuro Bluff 57, X.X.
3 Bold Indian 55, M.García
3a Snow Rafa 57, J.Sánchez
4 Maravilhoso 57, O.Ramírez
5 Ver Crack 57, C.Alarcón
6 Larkero 57, J.Paulé
6a Sante 57, M.Mercau
7 Aparatoso 57, J.Ojeda
8 Kaolin 57, I.Corraia
9 Chamlist 57, C.Arocena
10 Charlo Jus 57, X.X.
10a Meta Sun 57, V.Aguirre
11 Fat Rey 57, O.Tabares
12 N.Duque 57, H.Capano
13 P. Sunset 57, M.Gómez
14 El Zaragozano 57, J.Oural
15 Pa'Lograndé 57, L.Triviño

VOLO EL CHINGOLO

Bastante "movido" el lunes palermitano, habilitaron la pista grande normal y por la comodidad con que cumplió su ensayo, Chingolo sacó patente de fija al perder en el camino a El Corralón marcando 1'2"2/5 para el kilómetro. Así presentaron nuestros cronometristas su parte general:

CHINGOLO, R. Riveiro, 1000 en 1'2"2/5 últimos 800 dominó por cuatro cuerpos a EL CORRALON, J. Srur en 49"1/5 con 12"2/5de final; ARILURER, C. Flores, 1200 en 1'17"2/5; PULAKI, R. Galloso, 1000 en 1'3"3/5; HILADILLA, A. Aguirre, 1000 cómoda en 1'6" de los 2000 a los 1000; MONTENEGRINO, J. Caro, 800 en 51"; BELLA APACHE, M. González, 800 en 49"3/5; ROLLER, A. Aguirre, 800 en 50" de los 2000 a los 1200; CUARESMA, R. Riveiro, 700 en 44"; MADUREIRA, J. Caro, 700 en 44"3/5; SIN MANCHA, A. Ramos, 700 en 42" de los 1700 a los 1000; MOMPRACEN, J. Srur, 800 en 52"2/5; PALETA, T. Mucklow a la par de DAGWOOD, con el peón, 800 en 52"1/5; LANDEIRA, J. Cano, 500 en 29" de los 1700 a los 1200; TRUE BOY, L. Núñez, 500 en 30"; ZAMBA DIS, R. Riveiro, 500 cómoda en 30"4/5.

MAROÑAS

Volvió a Mover sus Engranajes

MONTEVIDEO, 18 (ANSA).— Un acuerdo logrado a mitad de semana entre los sectores y una "programación de emergencia", hecha con bastante rapidez, permitió a los aficionados al turf de Maroñas volver a tener en la víspera su espectáculo preferido. Se firmó entre el Jockey Club y la parte laboral una especie de "pacto" que aflojó las tensiones y ya con el "armisticio" a la vista, ayer volvieron a vibrar las viejas tribunas del escenario local. Y le correspondió a una yegua de origen argentino, **Frau Belga** reiniciar la serie de ganadores clásicos. La descendiente de Frari y Biznaguilla hizo suyo el premio "Diana" por dos cuerpos en 1'39"4/5 para la milla sin que su piloto Mario González tenga oportunidad de utilizar el látigo.

Pero eso resultó anecdótico: lo importante es la nueva puesta en marcha del escenario que, durante un mes cerrado, privó de sus emociones a ese público constante, adicto a las actividades hípicas.

RESUMEN '84 DE LA QUINIELA NACIONAL

AMBO	1º	5	10	20 y total
01	4	4	18	29
02	1	2	11	19
03	2	6	11	22
04	1	1	4	13
05	-	4	6	10
06	-	3	8	19
07	1	8	14	20
08	2	5	12	17
09	-	3	6	20
10	-	1	7	16
11	4	7	9	15
12	-	3	7	17
13	3	5	11	18
14	-	8	13	21
15	1	1	9	13
16	-	5	8	15
17	1	5	11	17
18	1	5	8	17
19	4	2	8	18
20	1	5	7	18
21	-	6	9	21
22	1	4	8	12
23	-	5	10	25
24	1	4	10	26
25	2	7	12	21
26	-	1	5	15
27	2	7	10	18
28	2	5	7	18
29	2	6	16	26
30	-	2	4	15
31	1	10	13	24
32	-	6	8	11
33	1	5	7	13
34	1	5	7	25
35	1	3	8	24
36	-	4	9	19
37	-	4	8	17
38	1	4	10	14
39	-	4	10	21
40	-	4	10	21
41	2	4	10	14
42	1	4	10	18
43	1	4	4	18
44	-	4	7	14
45	-	2	8	15
46	-	5	10	17
47	-	5	9	17
48	-	4	9	18
49	-	2	5	16
50	-	4	9	19

AMBO	1º	5	10	20 y total
51	-	3	10	21
52	2	3	10	12
53	3	7	16	27
54	1	6	16	29
55	1	6	6	17
56	-	1	6	17
57	-	2	10	15
58	1	3	10	29
59	1	7	9	18
60	-	6	11	19
61	2	10	13	22
62	-	4	7	15
63	1	4	10	16
64	4	7	11	19
65	1	5	11	21
66	2	12	17	24
67	2	6	12	21
68	-	3	9	13
69	-	5	11	20
70	-	2	7	21
71	1	8	11	20
72	-	9	9	21
73	-	1	6	20
74	1	8	11	25
75	2	3	7	14
76	-	6	9	19
77	1	7	13	24
78	1	2	11	27
79	1	4	7	21
80	-	1	4	15
81	-	5	10	21
82	-	3	11	24
83	1	4	6	20
84	2	5	13	26
85	3	1	2	17
86	-	4	8	25
87	1	5	9	18
88	-	3	5	15
89	-	2	7	19
90	2	4	7	17
91	2	5	13	25
92	1	4	10	16
93	2	4	6	9
94	-	5	9	17
95	2	3	9	23
96	3	8	12	15
97	-	5	10	24
98	1	6	8	20
99	2	5	7	14
00	1	3	3	15

Otro Exito Argentino en Lima

LIMA, 18 (ANSA).— La yegua argentina **Ke Tsai Hs** se adjudicó el clásico "Competencia", disputado sobre la distancia de 2.100 metros como prueba central del programa desarrollado en el hipódromo limeño de Monterrico.

La hija de Two Harbors y Soft Snow logró con la monta de **Yuri Yaranga**, líder de la estadística de jockeys, su décima segunda victoria, sobre un total de 47 presentaciones públicas, cubriendo los 2.100 metros de la competencia en 2'15"1/5.

El segundo puesto le correspondió a **Fabiana**, tercera **Petaré**, cuarta **Snow Jacket** y completó el marcador **Mascarada**. Fracasando rotundamente la gran favorita, la argentina **Frivolous Nan** (Frari y Beneficiante).

Ke Stai Hsi, que está al cuidado del preparador Jorge Salas abonó 3.950 soles a ganador y 1.700 soles a placé, por cada boleto de mil soles, en tanto que Fabiana pagó 5.060 soles a placé.

"FIESTA" EN UN INOLVIDABLE TESTIMONIO

Versión Fílmica de una Novela de Hemingway

PARIS, 19 (AFP).— El escritor norteamericano Ernest Hemingway —muerto de un autobalazo a los 61 años de edad en 1961— va a demostrar nuevamente que el cine y la literatura hacen buenas migas, con una segunda adaptación de su novela más significativa "Fiesta", prevista por el realizador James Goldstone para los próximos meses en Europa.

Otro estadounidense, Henry King, había llevado por primera vez al cine ese libro en 1957 con un elenco formado por Tyrone Power, Errol Flynn, Ava Gardner y Mel Ferrer.

Fanfarrón, pendenciero, antimodesto por antonomasia, al borde de la mitomanía por momentos, el escritor se autorretrató en el personaje central de "Fiesta", el periodista Jack Barnes —en la primera versión encarnado por Tyrone Power y ahora por Robert Carradine—, aunque precisamente en nada correspondía a esas tres pinceladas.

Jack Barnes es la encarnación del mito hemingwayano del hombre, que puede ser vencido pero no destruido. Antihéroe impotente, que vive con la tranquila desesperación del personaje la tragedia antigua, preguntándose a cada paso cómo puede dirigirse hacia la muerte sin por ello tener que vivir el infierno en la tierra.

Bajo la capa de novelita rosa a lo Corín Tellado, Barnes y la mujer a la que le es imposible amar físicamente, Brett (Ava Gardner en la primera versión para el cine, Jane Seymour en la segunda) son viva encarnación de la desesperación de un Hemigway plenamente convencido de que lo único que tienen en común todos los hombres es el final, el inevitable encuentro con la muerte. Desesperado en sus ansias de inmortalidad.

Así Ernest Hemingway jugaba tan perfectamente su papel de fanfarrón —guerrero heroico durante la Primera Guerra Mundial, cazador y pescador fuera de serie, capaz de afrontar los toros de la típica fiesta de San Fermín en España— era precisamente por ese miedo atroz al más allá.

Ya escritor laureado, con el Pulitzer y el Nobel en su armario, el miedo de que el hombre pudiese ser destruido pese a su enorme fuerza le llevaría al último acto de su propia tragedia: un tipo con una sofisticada carabina Remigton. Probó al mundo que el hombre puede ser vencido pero jamás, jamás de los jamases, destruido.

Jack Barnes se reencarnaría en el pescador cubano de "El viejo y el mar", en la misma, triste e inútil lucha contra la vida. En el desesperado, porque en el fondo es inútil, combate para cambiar el destino, que se tome el camino que se tome conduce implacablemente al mismo lugar.

La nueva versión de "Fiesta" quizá pruebe una vez más que es posible hacer una buena película con una excelente novela.

OTRA MADRE EN DALLAS

PHOENIX, Estados Unidos, 18 (UPI).— Donna Reed reconoce que ella tenía sus reservas sobre si aceptar o no el papel de miss Ellie, la madre de los hermanos Ewing de la serie "Dallas", para la próxima temporada.

Pero lo pensó detenidamente durante 45 segundos y al final dijo que sí.

"Es un papel que siempre he querido. Desde el comienzo pensé que era para mí", agregó la actriz que se retiró de las actividades artísticas en 1966, cuando salió al aire "El show de Donna Reed".

Barbara Bel Geddes informó a Lorimar hace unas semanas que no regresaría la próxima temporada para su papel como miss Ellie, la matriarca de la mundialmente famosa familia Ewing, por razones de salud.

El productor ejecutivo Philip Capice dijo que Bel Geddes, fue sometida a una operación cardíaca al término de la temporada anterior de "Dallas", pero decidió regresar a la serie con un programa de trabajo más liviano, tomó la determinación de no continuar haciendo su papel cuando se filmó el último episodio de la temporada 1983-84.

"Así que teníamos dos alternativas: Eliminar al personaje de la serie o buscar una reemplazante", dijo.

"No pensamos mucho en la primera opción. Decidimos casi inmediatamente que el personaje de miss Ellie había sido por tanto tiempo una parte intrínseca de la familia y que juega un papel tan importante en la química de la interacción entre ella misma y el resto de los personajes, que acordamos buscar una reemplazante.

"Esperamos que dé resultado. Creo que todo saldrá bien. Pensamos que en Donna Reed tenemos una actriz que tiene todas las cualidades de miss Ellie, el personaje, y de Bel Geddes, la actriz: elegancia simple y autoridad tácita".

Reed dijo que ello no podría pensar en otro papel de la televisión que pudiera haberla sacado del retiro.

El productor indicó que Reed hará su debut en el programa a transmitirse en Estados Unidos el 9 de noviembre. Agregó que comenzaría a filmar con el resto del grupo en Texas en aproximadamente tres o cuatro semanas.

SIN DIRECTOR

BERLIN, 18 (AP).— La Filarmónica de Berlín canceló un contrato de grabación con su director Herbert von Karajan después que el músico se negó a dirigir la orquesta el lunes en un concierto en Salzburgo, Austria.

En una medida tomada por unanimidad, los 120 músicos de la orquesta pusieron fin al acuerdo privado con Karajan de 1982, por una cuestión "de dignidad que estimamos más importante que las consideraciones financieras".

No se dieron a conocer los detalles financieros del contrato de grabación cancelado.

La cancelación del contrato implica que la orquesta no continuará realizando grabaciones con Karajan, el cual, sin embargo, continuará siendo su director. Un vocero de la ciudad dijo que en su opinión la situación permanecerá igual pese a los acontecimientos adversos.

"Después de 30 años de una cooperación que ha tenido éxito, las cosas no terminarán sin que surja el caos", dijo Winfried Fest, vocero del gobierno de Berlín Occidental.

Karajan, de 75 años, se negó a conducir el pasado lunes la Filarmónica de Salzburgo en protesta por el plan de la ciudad de despedir a su protegido, Peter Girth, que es el administrador del conjunto. La orquesta viajó de todas formas a Salzburgo, pero actuó bajo la dirección de Lorin Maazel y Seji Ozawa.

El Concejo Municipal canceló el martes el contrato de Girth firmado en 1978, que debía durar hasta 1985. Las razones dadas fueron que Girth no consiguió granjearse la confianza de la orquesta y no tuvo éxito en mediar en la pugna planteada.

TV PROGRAMA TV

16.00 (2) **AMADA - TELETEATRO**
Libertad Lamarque, Ariel Keller.
(9) **DAR EL ALMA - Teleteatro**
Raúl Rizzo, Cecilia Maresca.
(11) **NUESTRO CINE**
"Hoy cumpleaños mamá". Olinda Bozán, Fernando Cortez.
(13) **VIAJE AL FONDO DEL MAR - Serie**
David Hedison, Richard Basehart.
16.30 (7) **MUCHAS COSAS - Infantil**
Edu y El Pollo.
17.00 (2) **SOLO DIBUJOS**
Programa infantil.
(9) **TELEJUEGOS - Infantil**
Cecilia Charré.
(13) **CRECER CON PAPA - Telecomedia**
Lorena Paola, Alberto Martín.
17.30 (11) **PLAZA SESAMO III - Infantil**
Raúl Rossi.
18.00 (2) **LA MUJER BIONICA - Serie**
Lindsay Wagner, Richard Anderson.
(9) **EL INCREIBLE HULK - Serie**
Bill Bixby, Lou Ferrigno.
(11) **CUATRO HOMBRES PARA EVA - Teleteatro**
Alberto Closas, Erica Wallner.
(13) **TALLER DEL SOL - Infantil**
Víctor Iturralde.
18.30 (13) **MIGUEL STROGOFF - Miniserie**
Raymund Harmstorf, Lorenza Guerrieri.
19.00 (2) **LOS TIGRES VOLADORES - Serie**
Robert Conrad, Simon Oakland.
(7) **EL GRAN HEROE - Serie**
William Katt, Robert Culp. Capítulo de hoy: "No se metan con J. J. D".
(9) **NUEVEDIARIO - Informativo**
Daniel Mendoza, Juan Carlos Pérez Loizeau.
(11) **LA NOTICIA - Informativo**
"Edición nacional". Jorge Marchetti.
(13) **DOS VIDAS Y UN DESTINO - Teleteatro**
Rita Terranova, Juan Leyrado.
20.00 (2) **MANNIX - Serie**
Mike Connors, Gail Fisher.
(7) **MESA DE NOTICIAS - Humorístico**
Juan Carlos Mesa.
(9) **SUPER AGENTE 86 - Serie**
Don Adams, Barbara Feldon.
(11) **LA CIGARRA - Periodístico**
María Elena Walsh, Susana Rinaldi, María Herminia Avellaneda.
(13) **BUENAS NOCHES ARGENTINA - Informativo**
Equipo periodístico de la emisora.
20.55 (9) **GILA: QUE SE PONGA**
Microprograma humorístico.
21.00 (2) **LAS VEGAS - Serie**
Robert Urich.
(7) **30 MILLONES - Informativo**
Roberto Maidana.
(9) **NAZARENO REYES - Teleteatro**
"Primer capítulo". Rodolfo Bebán, Liliana Lopez Foresi, Jorge Barreiro.
(11) **HUMOR EN DEMO-GRACIA - Humorístico**
Juan Carlos Galvan, Tincho Zabala.
(13) **LA AVENTURA DEL HOMBRE - Documental**
"El vuelo del cóndor". (Ultima parte). Presenta: Guillermo Emilio Magrassi.
22.00 (2) **STARSKY Y HUTCH - Serie**
David Soul, Paul Michael Glaser.
(7) **INTERPELACION - Periodístico**
Hugo Gambini.
(11) **LOS EXCLUSIVOS DEL ONCE**
"Flores tardías", de Antonio Chejov con Virginia Lago, Eva Franco y Héctor Giovine.
(13) **COMPROMISO**
"Los dueños de la verdad". Mabel Manzotti, Hugo Arana, Graciela Araujo, Marcos Zucker.
22.30 (9) **LOS PROFESIONALES - Serie**
Gordon Jackson.
23.00 (2) **DINASTIA - Serie**
Linda Evans, John Forsythe.
23.30 (9) **TRASNOCHE**
"Operación rescate", Hugh O'Brien.
(11) **LA NOTICIA - Informativo**
"Síntesis". Enrique Landi.
24.00 (2) **BARETTA - Serie**
Robert Blake, Dana Elcar.
(7) **INFORME FINAL - Informativo**
Pedro Dizán.
(11) **NOCHE DE PELICULA**
"Las Cartas". Jane Powell, John Forsythe.
(13) **PRIMERA HORA - Informativo**
Rodolfo Pousá.
0.30 (7) **BARETTA - Serie**
Robert Blake, Dana Elcar. Capítulo de hoy: "Es un niño".

SUS CARTAS ESTAN ECHADAS

♡	♣	◊	♣	♠	♣	♡	♠	♡	♠	◊	
E	U	G	T	U	R	I	S	N	P	I	A
♣	♡	♠	◊	♣	♡	♠	♣	◊	♣	♡	♠
L	O	N	N	I	C	G	C	P	E	O	R
◊	♠	♡	♣	♡	♠	◊	♠	♣	♡	♣	◊
R	E	F	S	A	S	O	O	U	C	I	S
♠	♡	♣	◊	♠	◊	♣	♡	◊	♠	◊	♣
S	T	N	P	E	E	G	I	R	G	I	E
♡	♣	◊	♡	♣	◊	♠	♣	◊	◊	♠	♡
B	N	D	U	L	I	A	R	O	D	O	E

En estos 60 naipes se encuentra encerrado un mensaje para usted. Acaso se trata de un augurio o de una advertencia que no deberá desestimar. Para dar con el mensaje que corresponda al lector, éste debe proceder de la siguen manera: si su nacimiento se ha registrado entre los días 5 y 11 (no importa el mes) elegirá PICAS; si e ha producido entre los días 12 y 19 TREBOL; si lo fue entre los días 20 y 27, DIAMANTE, y finalmente, si su advenimiento al mundo aconteció entre los días 28 y 4, su palo será CORAZONES. Una por su orden leyéndolas de izquierda a derecha, las letras que llevan las cartas correspondientes a la fecha en que nació y escríbalas. Así obtendrá el mensaje.

IDOLO DE LOS PISTOLEROS

Brian de Palma ha vuelto a dar muestras de su talento, en esta nueva versión de "Caracortada" (Scarface), que sigue ofreciéndose con señalado éxito en los cines Ocean y Libertador. Al Pacino, tiene a su cargo la vida del legendario gangster que jugó su destino a punta de pistola, transformándose luego de su muerte en un ídolo de los bajos fondos. Secundan a Al Pacino, Steve Bauer, Michelle Pfeiler y Mary Elizabeth Mastrantonio.

JUSTO HOMENAJE A CAUDILLO URUGUAYO

Será recordada mañana la figura del popular caudillo rioplatense José Gervasio de Artigas. El homenaje ha sido organizado por el Comité de la Cultura en la Argentina del Frente Amplio de la República Oriental del Uruguay y contará con la actuación del cantante Yabor, el conjunto de canto popular uruguayo "Pareceres" y la murga "Por la vuelta".

El acto, que se llevará a cabo a las 20.30 en la sala del teatro Lasalle, será abierto por un orador político. Posteriormente, el conocido historiador Salvador Cabral tendrá a su cargo una disertación sobre la figura del prócer que tanta influencia ejerció en ambas márgenes del Plata.

FIESTA EN RAMOS MEJIA

Conocidas figuras de la música folklórica participarán el miércoles próximo en una fiesta que, con motivo de la celebración del "Día de la Bandera", tendrá lugar en el Centro Cultural de Arte y Costumbres Tradicionales "La Brasa", de Rosales 52, de Ramos Mejía.

El espectáculo en el que no faltarán las danzas, canciones, bailes y guitarreada dará comienzo a las 12.30 y, después habrá un gran locro especialmente preparado por el conocido "cheff" de la zona oeste Flavio "Pepe" Villegas, además de las típicas empanadas criollas. Los amantes de las cosas nuestras, de parabienes.

Como lo viene haciendo tofos los años, el conocido centro tradicional, intenta agrupar alrededor de la popular fiesta folklórica, a todas las familias de la zona, para rendir culto a los más caros sentimientos patrióticos apoyados por las danzas y las canciones que caracterizan a distintas provincias del país.

ESTRENO
ANTONIO
GASALLA
en "terapia intensiva"
Amena versión de
ALICIA en el PAIS de las MARAVILLAS
TEATRO ASTROS
Corrientes 746
Tel. 45-5541
LOCALIDADES EN VENTA

LOS ANGELES.— El artista Paul Rodríguez, que por breve tiempo fue el primer actor de la serie de televisión "A.K.A. Pablo" no es un filósofo comediante.

Cuando se le interrogó si la comunidad hispana en Estados Unidos lo buscaría como su líder político o social, el actor declaró a la revista Penhouse que "Yo no soy Moisés para los mexicanos. Sólo soy un tipo que hace chistes".

"Si la gente encuentra en mí alguna especie de declaración sobre tópicos sociales es porque conscientemente los formulo, pero yo no quiero ser líder de nadie, por el contrario, creo que la gente debería hacer lo que quiere hacer", declaró.

* * *

RIO DE JANEIRO.— Acostumbrado a tocar en las salas de concierto de mayor prestigio del mundo, en giras que lo alejan del público carioca varias veces por año, el gran guitarrista clásico Turibio Santos ha afrontado hace algunos días una pequeña maratón musical en Río, tocando en el "Circo Voador" obras de Bach, Barrios, Villa - Lobos y Saenz durante varias horas. Un público joven y entusiasta lo aplaudió tras cada interpretación y multiplicó su expresión admirativa cuando Turibio, acompañado por Raphael Rabello (con guitarra de 7 cuerdas) y Alceu en "cavaquinho" tocó composiciones populares de Joao Pernambuco, Dilermando Resi y Chiquinha Gonzaga, cerrando el concierto con Bach y Villa - Lobos de nuevo junto a Paulo Moura, con quien ofreció también un "Tributo a Baden Powell".

* * *

MEXICO.— El anhelo de llegar a ser presidente no es exclusivo de los hombres dedicados únicamente a la política.

René Casados, el carismático conductor del programa juvenil Xetu de la televisión mexicana y político destacado del gobernante partido Revolucionario Institucional, afirma que ambas carreras no están en contra.

Por lo tanto, Casados —de 29 años— afirma que sí está dispuesto "sin demagogia, servir a sus compatriotas, que mejor siendo gobernante de su estado o presidente de su país".

* * *

SANTIAGO DE CHILE.— "La señorita de Tacna" del peruano Mario Vargas Llosa se estrenó en el Teatro Nacional Chileno de la Facultad de Artes de la Universidad de Chile. Dirigida por Juan Pablo Donoso la pieza tuvo como intérpretes a Humberto Duvauchelle, Virginia Fischer, Myriam Thorud, John Knuchey, María Cánepa, Mario Montilles, Cecilia Cucurella, Alberto Chacón y Sergio Aguirre.

* * *

PARIS.— El actor francés Gerard Depardieu —intérprete entre otras películas de "Novecento" de Bertolucci y de "La última mujer" de Marco Ferreri, será el protagonista de "La misión del Hermano Louis", la historia de un misionero francés en México, hacia fines del siglo XVI. La película tiene como director a Daniel Vigne, realizador de "El regreso de Martin Guerre".

CARTAGENA CON SU FESTIVAL DE CINE

CARTAGENA, Colombia, 18 (AP).— España y Cuba presentaron sus películas en los programas estelares del vigésimo cuarto Festival Internacional de Cine que tiene carácter competitivo para los filmes latinoamericanos.

España presentó "Pico" de Eloy de la Iglesia, interpretada por José Luis Manzano, José Cerviño y Luis Iriondo, sobre la historia de un comandante de la guardia civil que descubre que su hijo adolescente es adicto a la heroína.

Cuba presentó "Los pájaros tirándoles a las escopetas" de Rolando Díaz, interpretada por Reinaldo Miravalles, Consuelo Vidal, Alberto Puos y Beatriz Valdes.

El certamen ha convocado a directores latinoamericanos quienes, según trascendió, buscan un acuerdo con los exhibidores para una mayor difusión del nuevo cine de la región.

Este festival, que tiene trascendental importancia para la industria cinematográfica de Colombia, finalizará el 22 del corriente.

AHORA SERA SIN PROTESTA

PARIS, 18 (AFP).— El conjunto musical chileno Quilapayún ha iniciado un nuevo rumbo en su carrera artística —alejándose de lo estrictamente político para privilegiar lo musical y lo poético— en ocasión de su presentación en la Sala Olympia de París.

El título del espectáculo —sencillamente "Tralali, Tralali"— da la medida del cambio operado por el conjunto tras 19 años de existencia y once de exilio en París.

Los ocho integrantes, que son los mismos que fundaron el conjunto en 1965, han madurado y han recogido mucho de la tradición francesa, según confiensan, para montar un recital que será un verdadero espectáculo teatral y musical, con una minuciosa puesta en escena de sus canciones, confiada al director y actor francés Daniel Mesguich.

"Queremos que nuestro espectáculo sea un acontecimiento poético", afirmó el director del grupo, Eduardo Carrasco. "Queremos marcar nuestro renovado interés por lo artístico y nuestro alejamiento de lo estrictamente político", añadió.

Al tratar de explicar el cambio de enfoque del conjunto, Carrasco subrayó que intentaba expresar "El sueño total del hombre", abandonando "'el politicismo y el economicismo" de los primeros años.

"Somos hijos de los años sesenta, una época de un entusiasmo loco por la libertad y por la justicia social. Entonces veíamos las cosas con un gran entusiasmo pero con un poco de infantilismo. Hemos tratado de recuperar la esencia de ese entusiasmo y hemos inventado otro objetivo que es el de la revolución de las estrellas", afirmó.

En nuestros primeros tiempos "la utopía estaba demasiado cargada de economicismo y politicismo y poco respetuosa del sueño total del hombre. No nos dábamos cuenta que la lucha popular debía estar el servicio de la cultura".

"Hoy hemos recuperado ese entusiasmo y hemos transformado nuestra utopía acentuando todo lo que tiene que ver con la poesía. Es un objetivo más loco pero al mismo tiempo más fiel a la esencia del canto", indicó

Sin embargo, puntualizó "ello no significa en absoluto abandonar la preocupación por la miseria de nuestro pueblo, la lucha contra la dictadura y por los derechos humanos, y la búsqueda de una nueva sociedad".

PROYECTO PARA EL TEATRO PROVINCIAL

Los concejales justicialistas Ricardo Pérez y Juan Fagín, presentaron ante el Concejo Deliberante de la Capital Federal, un proyecto de resolución, por el cual "a partir de la programación de 1985, se ceda a las provincias 30 días de temporada de verano y 30 de la de invierno, en una sala del Teatro Municipal General San Martín, para presentar sus teatros".

Agrega la iniciativa que "las provincias deberán coordinar con el departamento ejecutivo de la Municipalidad metropolitana, los espectáculos a poner en escena, disponiendo una equitativa distribución de los mismos, a fin de que el público porteño, pueda conocer directamente, los valores de la cultura autóctona".

● **DIVULGACION**

Como algunos recordarán aun, hace más de 30 años, la Secretaría de Cultura de la Nación, organizaba este mismo tipo de divulgación del movimiento teatral de las provincias en la Capital Federal. Era titular de Cultura en ese tiempo, el recordado Cátulo Castillo.

PALABRAS CRUZADAS

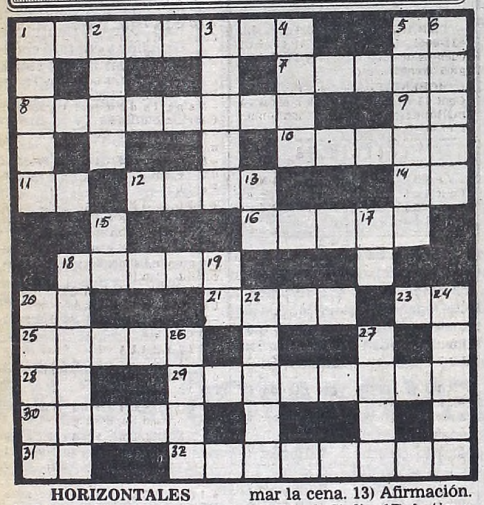

HORIZONTALES

1) Que vuela. 5) Sigla de Antes de Cristo. 7) Influenza. 8) Que topa o choca. 9) Preposición. 10) Junte, una. 11) Nota musical. 12) Animal vertebrado, ovíparo, de sangre caliente. 14) Terminación verbal. 16) Nones. 18) Moneda estadounidense. 20) Símbolo químico del Molibdeno. 21) Río de Rusia, que desemboca en mar Caspio. 23) Encaminaos. 25) El séptimo de los planetas. 28) Otorga, dona. 29) Apartada. 30) Halaga. 31) Voz que repetida se usa para arrullar a los niños. 32) Secará mucho.

VERTICALES

1) Impugnar, objetar. 2) Lente de aumento. 3) Pone enfrente, contrapone. 4) Esclava de Abraham, madre de Ismael. 5) Causar pena. 6) Tomar la cena. 13) Afirmación. 15) Río de Italia. 17) Antigua moneda romana. 18) Del color del oro. 19) Símbolo químico del rutenio. 20) Cambiar, variar, alterar. 22) Cualquier cosa que sirve de vestido, pl. 24) Acción teatral. 26) Atreverse. 27) Planta perenne de tallo bajo y leñoso.

(La solución mañana)

		O	M	A	R		F	U	E	G
S		O	S				T	A		P
A	L	J	I	B	E		T	A	L	A
L		A	D		B	A	R		L	E
O	R	D	E	N	E		O	T	O	Ñ
M		O	R		N	O	N	S		C
O	L		O	R	A	T	E	S		C
U		N	O	S		A	C	O	R	O
O	P		I		O	C		E	S	A
O		A		C	A	L	E	R	A	
S	A	B	O	R		O		A	R	
		A	R	A	L		T	R	A	E

(Solución del problema anterior)

EL "CASO SCHOKLENDER" CON TODA SU PESADILLA

Lo que fuera noticia policial, retoma toda su angustiosa realidad en la película "Pasajeros de una pesadilla" dirigida por Fernando Ayala. En versión libre de Jorge Goldemberg, sobre el libro "Yo, Pablo Schoklender", replantea las vivencias de una familia aparentemente normal y feliz, pero que ocultan turbias relaciones y desviaciones que finalmente desembocarán en una tragedia. Interpretada por Federico Luppi, Alicia Bruzzo, Gilda Lousek, Nelly Prono, Lidia Lamaison, Dalma Milevos, Golde Flami y Esteban Massari. Cines Gran Rex, Capitol y Gaumont.

USTED Y LOS ASTROS

ACUARIO
(21 de enero al 19 de febrero)
Es el momento de poner en práctica plan de trabajo. En amor, sepa esperar el momento. Se aclara situación.

PISCIS
(20 de febrero al 20 de marzo)
No se desentienda de asuntos de trabajo, confían en usted. En amor, grato encuentro. Salud y azar mejoran.

ARIES
(21 de marzo al 20 de abril)
No se desanime ante aparente fracaso en plan de trabajo. En amor, altibajos, sea prudente. Alegría por noticia.

TAURO
(21 de abril al 22 de mayo)
Es el momento de tomar una decisión sobre plan de trabajo. En amor, gratos momentos. Evite discusión familiar.

GEMINIS
(23 de mayo al 21 de junio)
Altibajos en su trabajo, sea prudente. En amor, se aleja inconveniente. Apoyo de amigo en proyecto personal.

CANCER
(22 de junio al 21 de julio)
Buena noticia relacionada con nuevas tareas. En amor, no dé motivos de discusión. Se confirma plan personal.

LEO
(22 de julio al 21 de agosto)
Apoyo de superiores en nuevas tareas. En amor, altibajos, obre con comprensión. Se aclara situación familiar.

VIRGO
(22 de agosto al 22 de setiembre)
Buena oportunidad en nuevas tareas, obre con fe. En amor, no dé importancia a un desencuentro. Salud mejorando.

LIBRA
(23 de setiembre al 22 de octubre)
Se confirma asunto de trabajo, obre sin temor. En amor, se aclaran dudas. Se confirma proyecto en el hogar.

ESCORPIO
(23 de octubre al 21 de noviembre)
Buen día de trabajo, se adelantan tareas. En amor, analice sus sentimientos. Buena noticia de amigo. Salud.

SAGITARIO
(22 de noviembre al 21 de diciembre)
No permita retrasos en tareas bien encaminadas. En amor, guíese por su intuición. Buen momento con amigos.

CAPRICORNIO
(22 de diciembre al 20 de enero)
Prudencia ante ofrecimiento de nuevas tareas, conserve las actuales. En amor, gratos momentos. Salud mejor.

OTRO ARGENTINO QUE TRIUNFA

BARCELONA, España, 18 (EFE).— El argentino Carlos Lasarte, que cambió la abogacía por el teatro al llegar a España hace siete años, ha creado una escuela de actores cuyos montajes son grandes éxitos de crítica y público en este país.

Su último montaje "Quién es el último", de Israel Horowitz ha tenido en Barcelona (noroeste español) un éxito contundente.

Carlos Lasarte es un abogado argentino que se inició en el teatro a través de la escuela que fundó Oscar Fesser en la Facultad de Filosofía y Letras de la Universidad de Buenos Aires en los años '60.

"Pero me consagré muy pronto a la dirección, porque me angustiaba la dependencia del actor profesional para conseguir trabajo, aceptando cosas que no convienen porque pesan demasiado los imperativos de la supervivencia", dijo el director teatral.

Ya con éxito en Argentina, decidió venir a vivir a España y eligió Barcelona pra establecer su residencia.

"Llegué a Barcelona y me quedé, solo y sin conocer a nadie, luchando con los deseos y las nostalgias contrapuestos a las soledades y esperanzas, hasta que encontré primero trabajo como bailarín", señaló Carlos Lasarte al diario español "La Vanguardia".

Posteriormente se inició en los movimientos teatrales españoles, desde el Grupo de Teatro de Buenos Aires y después con grupos españoles.

El director argentino fundó una escuela de técnicas de interpretación y montó espectáculos basados en obras de autores contemporáneos.

"Crónica de un secuestro", "El amasijo" y "Quién es el último" son algunos de sus éxitos más recientes.

GUIA DE CINES Y TEATROS ★ GUIA DE CINES Y TEATROS ★ GUIA DE CINES Y TEATROS

TEATROS

COLON. 35-1430. MARTES 19, a las ...2º Func. del Ab. Especial. Ultima representación de la Opera "FALSTAFF", de G. Verdi. Con: Mastromei, Contino, Alperyn, Barabino, Carlín, Jiménes, Falzetti, Tomaselli, Boero y ...ait. Dir. de Orq. Antonio Tauriello. Dir. Coro: A. Maspero. Orq. y Coro Estables del T. Colón. Alumnos de Danza del Inst. Sup. de Arte. Sob. de Ab. (únic. loc. altas lat. y de pie) en vta. BOLETERIA: Todos los días de 10 a 20 en Tucumán 1111. NOTA: La boletería permanecerá cerrada en el día de hoy.

MUNICIPAL GRAL. SAN MARTIN. Corrientes 1530. 46-8611. —Sala Martín Coronado. Mañana a las 18: Func. Ab. "B". GRUPO DE DANZA CONTEMPORANEA: "Los de al lado", de Rudnitzky - Tambutti; "Libertango", de Piazzolla - Wainrot; y "Anna Frank", de Bartok - Wainrot. Sob. de Ab. en vta. Mañana a las 21.30: Ciclo Voces: PEPE SORIANO. Ultima función Pl. $a 70. Loc. en vta. Jueves a las 21.30: Función popular: "MEDIDA POR MEDIDA", de W. Shakespeare. Pl. $a 35.

—Sala Casacuberta. Hoy a las 15.30 y 17: "PATRAÑAS" de M. Camarano y L. Oliveros, con la participación de Conjunto Música Ficta. Dir.: M. Camarano. Pl.: $ a60. Men.: $ 40. Hoy a las 22.00: "MEDIDA POR MEDIDA" de W. Shakespeare. Con A. Berdaxagar, A. Araga y elenco. Dir.: L. Yusem. Pl.: $a 70. Loc. en vta.

—Sala Cunill Cabanellas. Hoy a las 21.30: "KNEPP", de Jorge Goldenberg. Con Luisina Brando, Enrique Liporace y gran elenco. Dir. Laura Yusem. Pl. $a 100. Loc. en vta.

PTE. ALVEAR. Corrientes 1659. 46-6076. Viern. a las 21.30. Sáb. a las 19 y 22. Dgos. a las 19: "TU CUNA FUE UN CONVENTILLO", sainete de Alberto Vacarezza. Con Lolita Torres y gran elenco. Dir. Rodolfo Graziano. Pl. $a 60. Sáb. y dgos. a las 16: "SALTIMBANQUIS" fábula musical para chicos y grandes. Loc. $a 40. Loc. en vta. c/3 días de antic.

★ ALFIL. Corrientes 1753. 40-7575. LUIS BRANDONI, MARTA BIANCHI y JULIO DE GRAZIA en
PAPI
De Carlos Gorostiza. Con Darío Grandinetti. Dir. Gral. David Stivel. Mar. a vier. a las 21.30. Sáb. a las 21 y 23. Dgos. a las 20.

★ ASTRAL. Corrientes 1639. 46-5707/9964. JORGE PORCEL, ALBERTO OLMEDO, NAANIM TIMOYKO y MARIO SAPAG en
VUELVEN LOS GUAPOS
Con César Bertrand, Delfor Medina y elenco. Dir. Nicolás Carreras. Martes a domingo a las 21 y 23.15. Sáb. trasn. 1.30. Loc. en vta.

★ ATENEO. Paraguay 918. 311-2888. Thelma Biral y María Rosa Gallo en "ADIOS, MAMA" de Marsha Norman. Dir.: Alejandra Boero. Mar. a sáb. a las 21.30. Dgos. a las 18.30.

★ BAMBALINAS. Chacabuco 947. 37-0819. Segundo año de éxito: "MUERTE ACCIDENTAL DE UN ANARQUISTA". La obra de Darío Fo. Miér. y juev. a las 21.30. Vier. a las 22. Sáb. a las 21 y 23.15. Dgos. a las 21.

★ BLANCA PODESTA. Corrientes 1283. 35-2592. CARLOS ANDRES CALVO y RICARDO DARIN en
EXTRAÑA PAREJA
La obra de Neil Simon. Con José Luis Mazza y Carlos Olivieri. Dir. Carlos Moreno. Miér. a vier. a las 21. Sáb. a las 21 y 23.15. Dgos. a las 17.45 y 20. S.r. Loc. en vta. c/5 d. de ant.

★ BUENOS AIRES. Rodríguez Peña ...7. El más original y sugestivo show de desnudo al mejor nivel internacional: "OSADIA Y SEXO I". Cont. dde. las 13. Sáb. dde. las 15. P.m. 18. Gran éxito: 21.15 y 23.15: El music hall de Bs. As.: "OSADIA Y SEXO II" con las starlets del mejor desnudo de la noche prohibida. Sáb. trasn. 1.15.

★ DE LA RIBERA. P. de Mendoza 1821. 28-8866. La Comedia Nacional en "HOY ENSAYO HOY", con Jorge Barreiro, María Concepción César y gran elenco. Dir. Rodolfo Graziano. Pl. $a 50. Vier. a las 20.30. Sáb. a las 20. Dgos. a las 18. Ultimos días.

★ FLORIDA. Florida 165. 30-5360. Presenta: "CADA VEZ MAS". Con Moira Star y las Florida Sexy Chicas. Coreog. R. Campos. Cont. lun. a vier. de 13 a 22. Sáb. a las 18 a 1.30. P.m.18.

★ LICEO. Rivadavia y Paraná. 48-4291. CHINA ZORRILLA y CARLOS PERCIAVALLE en
DIARIO PRIVADO DE ADAN Y EVA
La obra de Mark Twain. 4 únicas semanas. Mar. a juev. a las 21. Vier. a las 21 y 23. Sáb. a las 20, 22 y trasn. 0. Dgos. a las 18 S.r.

★ LOLA MEMBRIVES. Corrientes 1280. 35-2108. Vier. y dgos. a las 15 y 17. Sáb. a las 16 y 18: Presentación de "EL SHOW DE CAROZO Y NARIZOTA". Espectáculo infantil. Sensacional presentación de:
NACHA GUEVARA
Funciones: martes a viernes a las 21. Sábados a las 20.30 y 23. Domingos a las 20. S.r. Loc. en vta.

★ LORANGE. Corrientes 1372. ...-1386. Estreno 1984. MIERCOLES 20 a las 15 y 17: Roberto Catarineu y Andrea Tenuta en "NARICES". Libro y dir. Hugo Midón. VIRGINIA LAGO y elenco en:
LA PIAF
P.m.18. La obra de Pam Gems. Adapt.: ...ossa. Mar. a vier. a las 21. Sáb. a las ... Dgo. a las 20.30. Juev. popular. Loc. en vta c/5 días de antic.

★ MAIPO. Esmeralda 443. 392-4882. SUSANA GIMENEZ en:
LA MUJER DEL AÑO
Actuación especial de Arturo Puig. Con Aída Luz, Luz Kerz y Maurice Jouvet. Dir.: M. Morgan. Miér. a dgos. a las 21 y 23. Loc. en vta.

★ METROPOLITAN 1. Corrientes 1343. 40-1064. Darío Vittori, Ambar La Fox y Rita Terranova en
LA VIDA COMIENZA CADA MAÑANA
De I. Terzeli y E. Vaime. Con la participación de Silvia Regina. Dir. W. Ferrán. Mar. a juev. a las 21.30. Vier. y sáb. a las 20.45 y 23. Dgos. a las 18 y 20.30.

★ NACIONAL CERVANTES. Libertad 815. 45-4224. La Comedia Nacional en "DES TIEMPO", de Eugenio Griffero. Con Alejandra Boero y Osvaldo Bonet. Dir. José María Paolantonio. Juev. a dgos. a las 21.30. Pl. $a 100.

★ OLIMPIA. Sarmiento 777. 40-2678. La obra de Paul Zindel: "EL EFECTO DE LOS RAYOS GAMMA SOBRE LAS CALENDULAS". Dir. Carlos Rivas. Juev. y vier. a las 21.30. Sáb. a las 22. Dgos. a las 20. Loc. en vta. Juev. pop.

★ PARADISE. Corrientes 827. Cont. de lunes a domingos de 20 a 4: HOT STRIP: "DESNUD... EN PARADISE". Con las mujeres más excitantes de Buenos Aires. P.m.18.

★ PREMIER. Corrientes 1565. 46-2113. Sergio Velasco Ferrero, Luisa Albinoni, Rolo Puente y María Rosa Fugazot en:
EL CHAMPAN LAS PONE MIMOSAS
Con A. Brodsky, A. González, G. Reynal y elenco. Dir. Gral. G. Sofovich. Mar. a dgos. a las 21 y 23. Sáb. tras. 1.

★ REGINA. Av. Santa Fe 1235. 44-5470. José María Vilches en: "...DONDE MADURA EL LIMONERO", de Antonio Machado. Mar. a juev. a las 21.30. Vier. a las 22. Sáb. a las 21 y 23. Dgos. a las 18 y 20. Loc. en vta.

★ TABARIS. Corrientes 831. 392-8509. MORIA CASAN, JAVIER PORTALES, CARMEN BARBIERI y MARIO SANCHEZ en
LA PATOTA REVISTERA
Con: Mario Castiglione, "Dúo Contrapeso" y gran elenco. Libro y dir. gral. Hugo Sofovich. Mar. a dgos. a las 21 y 23. Sáb. trasn. 1.30.

★ THEATRON. Av. Santa Fe 2450. 825-8914. Otro éxito de Carlos Mathus: "PAYASOS", de Timochenko Wehbi. Con A. Leiva y A. Cura. Miér. a vier. a las 21.30. Sáb. a las 22.30. Dgos. a las 20. P.m.18.

VARIEDADES

★ LUNA PARK. Corrientes 99. 311-1990/5100. 312-2135/2538. SABADO 16 de JUNIO a las 21.45:
BOXEO PROFESIONAL
Sensacional combate por la categoría Welter entre HUGO LUERO (ex campeón argentino y sudamericano) y RAMON ABELDANO. (4º ranking argentino) a 10 rounds y preliminares. Ring side: $a 300. Gral. $a 50. Loc. en vta. dde. el jueves 14, de 12 a 19.

★ CIRCO YOVANOVICH. Alte. Brown al 100. Fte. Hospital Argerich. El espectáculo más grande de Bs. As. Canguros, tigres de Bengala y grandes atracciones internacionales. Sáb. a las 15, 18 y 21. Dgos. a las 15, 18 y 20.30. Lun. a miér. a las 18. Juev. y vier. a las 18 y 20.30.

★ CIRCO BAHUKEN SHOW. Fte. Est. Constitución. El show de animales y fieras jamás visto. Lun. a miér. a las 18; Juev. y vier. a las 18 y 20.30; Sáb. a las 15, 18 y 21. Dgos. a las 15, 18 y 20.30.

CINES

★ A.B.C. Esmeralda 506. 392-9506. Cont. de 10 a 2. En vivo un increíble show con las sexy girls más jóvenes y hermosas de Buenos Aires. Los filmes prohibidos. Estrictamente P.m.18.

★ ADAN 1. Corrientes 959. 393-6115. A las 13, 15.30, 17.55, 20.20 y 22.40:
LA FUERZA DEL CARIÑO
P.m.14. Con Shirley Mac Laine y Debra Winger. A las 15.20, 17.45 y 20.10: Notic. Sáb. trasn. 1.

★ ADAN 2. Corrientes 959. 393-6115. A las 13.20, 15.5, 17.15, 19.15, 21.20 y 23.10:
PORKY'S
P.m.18. Con K. Cattrall, S. Colomby y K. Hunter. Notic. Sábado trasnoche: 1.

★ ALFA. Lavalle 842. 392-1114. A las 13.5, 15.10, 17, 19, 21.5 y 23.10:
LOS VALIENTES
P.m.18. Entrenaron, pelearon y sobrevivieron juntos... A las 13, 14.50, 16.50, 18.50, 20.50 y 23: Notic. Sáb. trasn.

★ ALFIL. Corrientes 1753. 40-7575. A las 14.55, 16.30 y 18:
LA HISTORIA DE HEIDI
S.r. Hablada en castellano. El auténtico dibujo consagrado por la televisión mundial. Noche: Ver Cartelera de Teatros.

★ AMBASSADOR. Lavalle 777. 392-9700. A las 12.50, 14.50, 16.50, 18.50, 21 y 23.10:
CLASS
P.m.18. Con Jacqueline Bisset y Rob Lowe. Dir.: Lewis Carlino. A las 14.40, 16.40, 18.40, 20.40 y 22.50: Notic. Sáb. trasn. 1.20.

★ AMERICA. Callao 1057. 41-3818. A las 14, 16.15, 18.35, 20.55 y 23.15:
CLASS
P.m.18. Con Jacqueline Bisset y Rob Lowe. Dir.: Lewis John Carlino. A las 13.40, 15.50, 18.10, 20.30 y 22.50: Notic. Sáb. trasn. 1.20.

★ ARIZONA. Lavalle 727. 392-6967. Continuado 15.25, 19.15 y 23.5:
LA DAMA DEL AUTOBUS
Cont. 13.25, 17.15 y 21.5:
EL CUERPO DE LA RAGAZZA
P.m.18. Sáb. trasn. 1.20: La dama del autobús.

★ ATLAS. Lavalle 869. 392-1936. A las 13.10, 15.40, 18.10, 20.40 y 23.10: Camila. P.m.13.

★ ATLAS RECOLETA. Guido 1952. 801-2006. A las 14.10, 16.20, 18.35, 20.50 y 23.10: Camila. P.m.13.

★ AVENIDA. Avda. de Mayo 675. Cont. 12.30, 16, 19.20 y 22.30: Roma, el otro lado de la violencia; 11, 14.20, 17.40 y 21: Amor sin fronteras. P.m.18.

★ BIARRITZ. Suipacha 482. 392-0356. A las 13.50, 15.30, 17.30, 19.20, 21.10 y 23.15: Porky's. P.m.18.

★ BROADWAY. Corrientes 1155. 35-2345. A las 13.10, 15.30, 18, 20.30 y 23:
LA TRAVIATA
S.r. Con Teresa Stratas, Plácido Domingo y Cornell Mac Neil. Dir. Franco Zefirelli. A las 15.20, 17.40, 20.10 y 22.40: Notic. Sáb. trasn. 1.10, Loc. en vta. c/3 días de antic.

★ CALLAO. Callao 27. 40-1898. A las 13.40, 15.40, 18.15, 20.40 y 23.5: Camila. P.m.13.

★ CAPITOL. Santa Fe 1848. 44-2379. A las 13.50, 16.10, 18.30, 20.50 y 23.10: Pasajeros de una pesadilla. P.m.18.

★ CERVANTES. Belgrano 1820. 38-2698. Cont. 16.5, 19.40 y 23.15: Muros ardientes; 14.20, 17.45 y 21.20: Crónica de un deseo. P.m.18. Sáb. trasn. 1.15.

★ CINEMA UNO. Suipacha 460. 392-1112. A las 13, 15, 17, 19, 21.5 y 23.10:
LA SALAMANDRA
S.r. Con Anthony Quinn, Franco Nero y Claudia Cardinale. A las 14.40, 16.40, 18.40, 20.45 y 22.50: Notic. Sáb. trasn. 1.30.

★ CINEMATECA ARGENTINA. Sarmiento 2255. 48-2170. A las 18, 20.30 y 23 Perceval, el galo, de Eric Rohmer. Con Fabrice Luchini. S.r. Martes: El amor en fuga.

★ CONCORDE. Lavalle 925. 35-1850. A lás 13.5, 15.5, 17.5, 19.5, 21.10 y 23.20:
LA JAULA DE LAS LOCAS
P.m.18. Con Ugo Tognazzi y Michele Serrault. A las 14.55, 16.55, 18.55, 20.50 y 23.5: Notic. Sáb. trasn. 1.15.

★ COSMOS 70. Corrientes 2046. 49-0862. Estreno soviético '84. A las 13.50, 15.40, 17.30, 19.20, 21.15 y 23.10:
SIN TESTIGOS
S.r. Un filme magistral de Nikita Mijalkov. Con Irina Kuochenko y Mijail Ulianov.

★ ELECTRIC. Lavalle 836. 392-1846. Continuado desde las 13: LA PRIMA; LA CAMA EN LA PLAZA. Sáb. y mar. trasn. P.m.18.

★ EMPIRE. H. Yrigoyen 1934. 47-8770. Festival de cine italiano. A las 14.15, 17, 19.45 y 22.30: CASANOVA (un filme de Fellini); 16.45, 19.30 y 22.15: Notic. P.m.18.

★ GAUMONT. Rivadavia 1635. 40-3050. A las 14, 16.10, 18.30, 20.25 y 23.10: Pasajeros de una pesadilla. P.m.18.

★ GRAN REX. Corrientes 857. 392-8000. La versión libre de "YO, PABLO SCHOKLENDER" escrita por Pablo Schoklender en la cárcel de Villa Devoto: a las 13.15, 15.40, 18.10, 20.40 y 23.10:
PASAJEROS DE UNA PESADILLA
P.m.18. Con Federico Luppi y Alicia Bruzzo. Dir. Fernando Ayala. A las 13, 15.20, 17.50, 20.20 y 22.50: Notic. Sáb. trasn. 1.30.

★ GRAND SPLENDID. Santa Fe 1860. 44-0808. A las 13.50, 16.5, 18.25, 20.50, 23.15 y sáb. trasn. 1.25:
EXTRAÑAS RELACIONES
P.m.18. Con Ornella Muti y Senta Berger. A las 13.25, 15.40, 18, 20.20 y 22.45: Notic.

★ GRAN VICTORIA. Av. de Mayo 882. 34-1493. Cont. de 8 a 3: INSOLITO DESTINO; LAS LOCAS AVENTURAS DE SCARAMOUCHE; 15 DIAS DE SETIEMBRE. P.m.18.

★ IGUAZU. Lavalle 940. 393-9931. A las 13, 15, 17, 19.5, 21.10 y 23.15:
DECAMERON PROHIBIDISIMO
P.m.18. Con Bruna Beani y Riccardo Carrone. A las 14.40, 16.40, 18.40, 20.45 y 22.50: Notic. Sáb. trasn. 1.30.

★ LARA. Av. de Mayo 1225. 38-6966. A las 12.45, 15.55, 19.5 y 22.20: Verdugos de la justicia; 14.30, 17.40 y 20.55: Al diablo con la castidad.

★ LEOPOLDO LUGONES. Corrientes 1530. 46-8611. A las 15, 17, 19, 21 y 23: Tren nocturno. Dir. Jerzy Kawalerowicz. Con: Lucyna Winnicka y León Niemcyk. P.m.14. Pl. $a 25. Mañana: La flecha blanca.

★ LIBERTADOR. Ctes. 1334. 40-7443. A las 12.50, 16, 19.10 y 22.20:
CARACORTADA
(Scarface)
P.m.18. Con Al Pacino, Michelli Pfeiffer y Robert Loggia. A las 15.50, 19 y 22.10: Notic. Sáb. trasn. 1.25.

★ LOIRE. Corrientes 1524. 49-1900. A las 13.45, 15.55, 18.20, 20.45 y 23.10:
PRETTY BABY
P.m.18. Con Brooke Shields y Susan Sarandon. A las 15.40, 18, 20.25 y 22.50: Notic. Sáb. trasn. 1.15.

★ LORCA. Corrientes 1428. 40-5017. A las 13.20, 15.40, 18, 20.30 y 23:
EDUCANDO A RITA
P.m.14. Con Michael Caine y Julie Walters. A las 15.20, 17.40, 20.10 y 22.40: Notic. Sáb. trasn. 1.20: HEAVY METAL.

★ LORENA. Corrientes 1551. 46-7501. A las 13.20, 15.35, 18.5, 20.35 y 23.5:
MAS ALLA DE LA JUSTICIA
P.m.18. Con Philippe Noiret e Isabelle Huppert. A las 15.20, 17.45, 20.15 y 22.45: Notic. Sáb. trasn. 1.15.

★ LOS ANGELES 1. Corrientes 1770. 40-3742/45-2405. A las 13.15, 15.10, 17.10, 19.10, 21 y 22.50:
LA PANDILLA DE CUPIDO MOTORIZADO
S.r. Hablada en castellano. 15, 16.55, 18.55, 20.50 y 22.40: Notic.

★ LOS ANGELES 2. Corrientes 1770. 40-3742. A las 13.30, 15.20, 17.10, 19, 20.50 y 22.40:
DUMBO-EL SEÑOR SAPO
S.r. Hablada en castellano. A las 15.10, 17, 18.50, 20.40 y 22.30: Notic.

★ LOSUAR. Corrientes 1743. 40-6100. A las 13, 14.55, 16.50, 19, 21.10 y 23.20:
LA JAULA DE LAS LOCAS
P.m.18. Con Ugo Tognazzi y Michel Serrault. A las 14.45, 16.40, 18.45, 20.55 y 23.5: Notic. Sáb. trasn. 1.15.

★ LUXOR. Lavalle 669. 392-3893. A las 13.10, 15.30, 18, 20.30 y 23:
MAS ALLA DE LA JUSTICIA
P.m.18. Con Isabelle Huppert y Philippe Noiret. A las 15.10, 17.40, 20.10 y 22.40: Notic. Sáb. trasn. 1.30.

★ MAXI 1. Carlos Pellegrini 657. 35-8822. A las 14, 17.40 y 21.30:
FANNY Y ALEXANDER
P.m.13. Ganadora de 4 OSCAR. La obra cumbre de Ingmar Bergman. A las 14, 17.40 y 21.30: Notic.

★ MAXI 2. Carlos Pellegrini 657. 35-8822. A las 13, 16.50 y 20.30:
FANNY Y ALEXANDER
P.m.13. A las 16.30 y 20.20: Notic. Sábado trasnoche: 0.10.

★ METROPOLITAN 2. Corrientes 1343. 40-1064. A las 13.20, 15.20, 17.20, 19.20, 21.20, 23.20 y sáb. trans. 1:
DECAMERON PROHIBIDISIMO
P.m.18. Con Bruna Beani y Ricardo Garrone. A las 15, 17, 19, 21 y 23: Notic.

★ MONUMENTAL. Lavalle 780. 393-8865. A las 13.25, 15.45, 18.10, 20.35 y 23:
DE MENDIGO A MILLONARIO
P.m.14. Con Eddie Murphy y Dan Aykroyd. A las 13.10, 15.30, 17.55, 20.20 y 22.45: Notic. Sáb. trasn. 1.15.

★ MULTICINE. Galería Corrientes Angosta. Corrientes 753. Lavalle 750. 393-6478. Cont. desde las 8 hasta las 7.40. P.m.18. $a 1.000. Sala 1: EL SEXO Y EL AMOR. Sala 2: LOS DESVIOS DEL SEXO. Sala 3: SUPER DECAMERON Nº 3. Sala 4: SOCORRO, ME PERSIGUE UNA VIRGEN. Sala 5: PASION IMPURA. En breve: VIDEO PORNO: SEXO PROHIBIDO.

★ NORMANDIE. Lavalle 861. 392-1000. A las 13, 15, 17, 19, 21 y 23.10: Bingo Bongo. S.r.

★ OCEAN. Lavalle 739. 392-1515. A las 12.45, 15.50, 19.5 y 22.20:
CARACORTADA
(Scarface)
P.m.18. Con Al Pacino, Michelle Pfeiffer y Robert Loggia. Dir. Brian de Palma. A las 15.35, 18.50 y 22.5: Notic. Sáb. trasn. 1.30.

★ OPERA. Corrientes 860. 35-1335. A las 13.35, 15.55, 18.20, 20.45, 23.15 y sáb. trasn. 1.5:
EXTRAÑAS RELACIONES
P.m.18. Con Ornella Muti y Senta Berger. Un filme de Tonino Cervi. A las 13.10, 15.35, 17.50, 20.15 y 22.40: Notic.

★ PARAMOUNT. Lavalle 845. 392-9999. A las 13.10, 15.15, 19.15, 21.20 y 23.25:
MUROS ARDIENTES
P.m.18. Con Rossana Podestá y Philippe Noiret. A las 14.40, 16.45, 18.45, 20.45 y 22.50: Notic. Sáb. trasn. 1.30

★ PARIS. Lavalle 769. 392-2016. Cont. 13, 16.20, 19.40 y 23.10: DOS HORAS MENOS CUARTO ANTES DE CRISTO. Sáb. trasn. 1.25. 14.40, 18.5 y 21.20: LOS INCORREGIBLES DE VACACIONES. Notic.

★ PLAZA. Corrientes 939. 392-7577. A las 13.20, 16, 18.15, 20.30 y 23.15: Un recluta de película. P.m.18.

★ PREMIER. Corrientes 1565. 46-2113. A las 13, 15, 17, 19 y 23: EL CRIMEN DE CUENCA. Con: A. Soler Real y Héctor Alterio. Dir. Pilar Miró. 14.40, 16.40, 18.40, 20.40 y 22.40: Notic. P.m.18.

★ PETIT PREMIER. Corrientes 1565. 46-2113. A las 15, 17, 19, 21 y 23:
EVITA
(Quien quiera oír que oiga)
S.r. Con Flavia Palmiro. Un filme de Eduardo Mignogna.

★ SANTA FE 1. Santa Fe 1947. 44-8980. A las 13,15, 15.10, 17.10, 19.15, 21.20 y 23.25:
LA JAULA DE LAS LOCAS
P.m.18. Con Ugo Tognazzi y Michel Serrault. A las 13.5, 15, 16.55, 18.55, 21 y 23.5: Notic. Sáb. trasn. 1.25.

★ SANTA FE 2. Santa Fe 1947. 44-8980. A las 13.40, 16, 18.20, 20.40 y 23:
DE MENDIGO A MILLONARIO
P.m.14. Con Eddie Murphy y Dan Aykroyd. A las 13.25, 15.45, 18.5, 20.25 y 22.45: Notic. Sáb. trasn. 1.20.

★ SELECT LAVALLE. Lavalle 921. 35-0235. A las 14.40, 17.40 y 20.40: CASTA Y PURA; 13.15, 16.15, 19.15 y 23.15: EL DESPERTAR DEL SEXO. P.m.18. Sáb. trasn. 1.20: Pink Floyd, the wall.

★ STUDIO. Santa Fe 2541. 821-5845. A las 14.25, 17.10, 19.55 y 22.40: LA LUNA.

★ SUIPACHA. Suipacha 442. 392-1195. A las 13, 15.25, 17.50, 20.15, 22.40 y sáb. trasn. 1.10: EXPRESO DE MEDIANOCHE. Con Brad Davis. 15.05, 17.30, 19.55 y 22.20: Notic. P.m.18.

ALMAGRO

★ BIOGRAFO UNO. Corrientes 4636. A las 20.25 y 22.45: Notic.; 18.20, 20.40 y 23: De mendigo a millonario. P.m.14. Sáb. y dgos. dde. las 16.15.

★ PALACIO DEL CINE. Rivadavia 3636. 982-4818. Cont. 14.20, 18.25 y 22.30: La salamandra; 16.10 y 20.15: Superman. Notic. S.r.

★ ROCA. Rivadavia 3753. 812-1517. Cont. 14, 17.20, 20.30 y 23.20: La dama y el vagabundo; 15.30, 18.50 y 22: Cupido motorizado. S.r. Sáb. trasn. Porky's.

BELGRANO

★ CABILDO. Av. Cabildo 2347. 782-3852. Cont. dde. las 14.15: Notic. La salamandra S.r. Sáb. trasn. 1.10.

★ FANTASY. Cabildo 685. 771-0686. Cont. Tarde: 13.40, 16.15 y 18.50: La ciudadela de los Robinson. S.r. Noche: 21.15, 23.10 y sáb. trasn. 1.15: Porky's. P.m.18.

★ G. SAVOY. Cabildo 2829. 781-6500. Cont. 15.20, 18.45, 22.10 y sáb. trasn. 1.5: Caracortada (Scarface) con Al Pacino; 14.50, 18.15 y 21.40: Notic. P.m.18.

★ LIDO. Av. Cabildo 3241. 701-2996. Cont. dde. las 14.30: Reto al destino; Rocky II. P.m.14.

★ MIGNON. Juramento 2433. 784-3899. Cont. 14.20, 16.30, 18.40, 20.50, 23 y sáb. trasn. 1: Extrañas relaciones. P.m.18. 16.10, 18.20, 20.30 y 22.40: Notic.

BOEDO

★ CUYO. Boedo 858. 97-6975. Cont. 15.45, 19.30 y 23.10: Pasajeros de una pesadilla; 14, 17.35 y 21.20: Plata dulce. P.m.18. Sáb. trasn. 1.15.

★ GRAN SAN JUAN. San Juan 3246. 97-4293. Cont. 16.20, 19.30 y 22.40: El despertar del sexo; 14.40, 17.50 y 21: Secretos inconfesables de un chico bien. P.m.18.

★ LOS ANDES. Boedo 777. 97-4233. Cont. 15.50, 19.25 y 23: Camila; 14.15, 17.35 y 21.10: Señora de nadie. P.m.13.

★ N. PALACE. San Juan 2461. 941-1723. Cont. 15.50, 18.45 y 22.40: De Mendigo a millonario; 17.5 y 21: Sobreviviendo. P.m.14. Sáb. trasn. 1: Escuela privada.

CABALLITO

★ CABALLITO. V. Martínez 62. 431-0052. Cont. 16.15 y 18.40: Los cuentos de Andersen; 15 y 17.30: Mágica aventura. S.r.

★ MORENO. Rivadavia 5050. 90-4303. Cont. 14.50, 18.40 y 22.40: De mendigo a millonario; 17 y 21: Flashdance. P.m.14.

COLEGIALES

★ ARGOS. F. Lacroze 3455. 854-0673. Cont. 15, 17, 19, 21 y 23: La jaula de las locas; 16.45, 18.45, 20.45 y 22.45: Notic. P.m.18. Sáb. trasn. 0.45.

FLORES

★ CONTINENTAL. Carabobo 945. 631-2218. Cont. 16.40 y 20.05: La dama y el vagabundo; 14.40, 18.10 y 21.30: Cupido motorizado. S.r. Sáb. trasn.

★ FENIX. Rivadavia 7802. 612-8858. Cont. 15.20, 19 y 22.30: Decamerón prohibidísimo; 17 y 20.45: El cuerpo de la ragazza. P.m.18. Sáb. trasn. 0.20 y 2.

★ GRAN RIVADAVIA. Rivadavia 8636. 69-1356. Cont. desde las 14.30: Juegos de guerra; Locamente enamorado. S.r.

★ GRAND PRIX. Gaona 3263. 59-2551. Cont. 14.45, 16.45, 18.45, 20.50, 22.50 y sáb. trasn. Camila. P.m 13.

★ LOPE DE VEGA. L. de Vega 1744. 567-4343. Cont. 15.15, 18.50 y 22.35: Pretty baby; 17.5 y 20.50: Escuela privada. P.m.18.

★ PUEYRREDON. Av. Rivadavia 6871. 612-0389. Cont. 14.40, 16.45, 18.50, 20.55, 23 y sáb. trasn. La jaula de las locas. P.m.18. 14.25, 16.25, 18.30, 20.35 y 22.40: Notic.

★ SAN JOSE. Rivadavia 7350. 611-5989. Cont. desde las 14: Prisionero del sexo; El cuerpo de Emmanuelle negra. P.m.18.

★ SAN MARTIN. Av. Rivadavia 7060. 612-5416. Cont. desde las 13.30: El club marcial de Shaolín; Un superpolicía en Africa. S.r. Sáb. trasn.

LINIERS

★ GRAN LINIERS. Avda. Gral. Paz 44. Cont. 13.40, 16.30, 19.20 y 22.10: Caracortada (Scarface). P.m.18.

★ GRAN ODEON. Montiel 160. 641-7673. Cont. 14.20, 16.30, 18.40, 21, 23.10 y sáb. trasn. Pasajeros de una pesadilla. P.m.18. 14, 16.10, 18.20, 20.40 y 22.50: Notic.

★ MARTIN FIERRO. Avda. Gral. Paz 47. Cont. 14, 15.45, 17.30, 19.15, 21.5 y 22.50: La jaula de las locas. P.m.18.

MATADEROS

★ ALBERDI. Juan B. Alberdi 6169. 68-0496. Cont. 14.55, 19.5 y 23.10: La salamandra; 16.45 y 20.55 Superman. S.r.

★ EL PLATA. J. B. Alberdi 5751. 68-1118. Cont. 16, 19.30 y 23: Pasajeros de una pesadilla; 14.20, 17.45 y 21.10: Plata dulce. P.m.18.

★ GRAN LUGANO. Murguiondo 4062. 601-3457. Cont. dde. las 14.30: Muros ardientes; Crónica de un deseo. P.m.18.

NORTE

★ ATALAYA. Av. Córdoba 4633. 773-0700. Cont. 16.20, 19.20 y 22.20: El despertar del sexo; 14.50, 17.40 y 20.50: Casta y pura. P.m.18.

★ RIALTO. Cordoba 4287. 86-8764. Cont. 15.45, 19.15 y 22.45: Pretty baby; 14.15, 17.40 y 21.10: Escuela privada. Notic. P.m.18. Sáb. trasn. 0.45.

ONCE

★ LORIA. Rivadavia 3058. 87-1436. Cont. 16.50, 20.15 y 23: Decamerón prohibidísimo; 15, 18.25 y 21.50: Marta, memoria de una perversión. P.m.18.

★ MAJESTIC. Pueyrredón 230. 87-9636. Cont. 15.55, 19.35 y 23.15: Un recluta de película; 14, 17.40 y 21.20: Clase de 1984. P.m.18. Sáb. trasn. 1.10: Muros ardientes.

VILLA DEL PARQUE

★ BERNASCONI. M. Sastre 3195. 50-6462. Cont. 14, 18.5 y 22.5: La salamandra; 15.55 y 20: Superman. S.r.

★ PARQUE. Cuenca 3250. 50-4448. Cont. desde las 14.30: Notic; Camila; Espérame mucho. P.m.13.

VILLA DEVOTO

★ ACONCAGUA. Av. Gral. Mosconi 3260. 571-5208. Cont. desde las 14.30: Reto al destino; Rocky II. P.m.14.

★ EUROCINE. N. York 3330. 50-1443. Cont. 15.40, 17.50, 20 y 22.10: Camila; Notic. P.m.13.

VILLA URQUIZA

★ 25 DE MAYO. Triunvirato 4438. 51-1859. Cont. 16.5, 19.30 y 23: Pasajeros de una pesadilla; 14.20, 17.50 y 21.15: Plata dulce. P.m.18. Sáb. trasn. 1.

★ GRAN URQUIZA. Bauness 2506. 51-2135. Cont. 16.10, 19.30 y 22.40: Decamerón prohibidísimo; 14.40, 17.50 y 21.10: Las colegialas quieren aprender. P.m.18. Sáb. trasn.

GRAN BUENOS AIRES

★ AVELLANEDA. Colonial. 201-7097. Casta y pura; La trastienda; Reportaje a las colegialas. P.m.18.
—Gral. Roca. 201-7928. El dragón nunca muere; Bruce Lee, policía internacional; La venganza.
—Maipú. La dama y el vagabundo; Cupido motorizado. S.r.
—Mitre. 201-6249. Camila; Espérame mucho. P.m.13.
—San Martín. 201-0441. Pasajeros de una pesadilla; Tiempo de revancha. P.m.18.

★ BELLA VISTA. Gran Pacífico. Pasajeros de una pesadilla; Ultimos días de la víctima. P.m.18.

★ CASEROS. Paramount. Decamerón prohibidísimo; El pecado se sirve caliente. P.m.18.

★ CIUDAD DE SAN MIGUEL. Mayo. Camila; Espérame mucho. P.m.13.
—San Miguel. Caracortada (Scarface); Notic. P.m.18.

★ CIUDADELA. Nvo. Ciudadela. 653-5914. El despertar del sexo; Reportaje a las colegialas; Casta y pura. P.m.18.

★ EL PALOMAR. Helios. Pasajeros de una pesadilla; El arreglo. P.m.18.

★ LA TABLADA. Martín Güemes. 652-3055. Pasajeros de una pesadilla; A los cirujanos se les va la mano. P.m.18.

★ LOMAS DE ZAMORA. Avenida. 244-2200. Camila; Espérame mucho. P.m.13.
—Coliseo. Decamerón prohibidísimo; El cuerpo de la ragazza. P.m.18.
—Español. 243-0381. Pasajeros de una pesadilla; Plata dulce. P.m.18.
—Gran Lomas 244-4988. Bingo Bongo; El as de los ases. S.r.

★ MORON. Achaval. 629-9164. Decamerón prohibidísimo; Confesiones de un maníaco sexual. P.m.18.
—Morón. 629-5332. Bingo Bongo; El as de los ases. S.r.

★ QUILMES. Cervantes. 253-1234. Pasajeros de una pesadilla; La Patagonia rebelde. P.m.18.
—Moderno. 253-0216. Bingo Bongo; El as de los ases. S.r.

★ RAMOS MEJIA. Gran Belgrano. 648-1587. Pasajeros de una pesadilla; Plata dulce. P.m.18.
—San Martín. 658-3261. Caracortada (Scarface); Notic. P.m.18.

★ SAN MARTIN. Ateneo. Pasajeros de una pesadilla; Tiempo de revancha. P.m.18.
—Gran Plaza. Bingo Bongo; El as de los ases. S.r.

★ VILLA BOSCH. Víctor. Tiburón III; El puño bomba. S.r.

CRONICA, Edición de la Tarde. Registro de la Propiedad Intelectual Nº 188.180. Director: Ricardo Gangeme.
Redacción, Administración y Publicidad: Azopardo y Garay. Teléfonos: 361-1001/1051.

ESTA VEZ, El PAIS ACERTO EL PRODE

El país acertó el PRODE, si bien es algo genérico, el resultado del concurso 567 da la pauta que no se esta muy lejos de la verdad.

En esta oportunidad, 345 fueron los que llegaron a los 13 puntos y por lo tanto se alzaron con $a 103.831,97 con lo que indicaría la generosa distribución del pozo mayor.

Sin embargo lo realmente llamativo es la forma en que fueron repartidos estos distinguidos afortunados. En Capital Federal cobrarán nada menos que 150 tarjetas, completando las 345, con 126 en provincia de Buenos Aires, 18 en el Gran Buenos Aires, 6 en Córdoba, 3 en Chubut, 3 en Formosa, 3 en Jujuy, 4 en Mendoza, 25 en Santa Fe y un favorecido en Corrientes, La Pampa, San Luis.

De esta manera, de norte a sur y de este a oeste, tendrá el sabor especial de saberse ganador por la diosa maravilla de azar.

Cabe recordar que, en esta oportunidad, los partidos que comprendían el juego pertenecían al campeonato de Primera "B" y "C" y que la gran cantidad de favorecidos por el juego se debió a una importante caudal de resultados locales que por lógica no producen sorpresas. Para el concurso siguiente, los equipos de primera división "A" volverán a integrar las tarjetas.

LLAMADO A RESPONSABILIDAD

Alfonsín Convocará a Argentinos al Esfuerzo Patriótico

Una alta fuente de Casa de Gobierno confirmó esta mañana que el presidente Alfonsín hará "un llamado a la responsabilidad nacional teniendo en cuenta la situación económico-social que vive el país". La fuente no precisó cuando emitirá ese mensaje el doctor Alfonsín, limitándose a señalar que lo hará "próximamente".

"Las palabras del presidente estarán dirigidas a todos los sectores del quehacer nacional, haciendo especial referencia a la tensión social originada en los reclamos salariales y a los planes de acción dispuestos por diversos gremios".

Con relación a este problema, continuó la fuente consultada, el doctor Alfonsín realizará consultas previas con algunos de sus ministros.

"El presidente está convencido de, que su llamamiento va a tener el eco que corresponde, ya que el pueblo comprende la situación que atraviesa el país".

En lo referente a la nueva ronda del diálogo, su instrumentación, así como la fecha de iniciación, "está en manos del ministro del Interior, doctor Antonio Tróccoli". En esta ronda las conversaciones se celebrarán con dirigentes empresarios y sindicalistas. "De momento, no se contempla la participación en ella de dignatarios eclesiásticos".

El presidente Alfonsín viajará pasado mañana a Rosario para asistir al acto central del Día de la Bandera, oportunidad en que tomará juramento a los conscriptos. Esta iniciativa presidencial guarda concordancia con la acoptada el 29 de mayo último, cuando asistió en Mendoza a la celebración del Día del Ejército, en una línea de aproximación entre las Fuerzas Armadas, el pueblo y el gobierno.

La alta fuente consultada señaló finalmente que, tal como anticipaban ciertas versiones, se realizará un encuentro entre el doctor Alfonsín y su colega brasileño Figueredo. "El encuentro se realizará en el mes de julio, pero aún no hay fecha fijada", dijo la fuente.

Tanto en nuestro país como en Brasil se vincula esta entrevista con los problemas que la abultada deuda externa y altos intereses plantean a ambos países, y con la necesidad de incrementar el comercio regional ante la crisis del mercado mundial y de las economías

● LA DEUDA EXTERNA

En declaraciones de prensa formuladas durante su viaje de regreso a la Argentina, el doctor Alfonsín ya había anticipado su propósito de efectuar el "llamado a la responsabilidad nacional".

Con referencia a los esfuerzos de ciertos países centrales para romper la unidad del frente latinoamericano que se intentará en Cartagena, "sabemos —dijo Alfonsín— que el canciller de México ha resistido las presiones que recibe de los Estados Unidos, diciéndoles que con eso se pretende aislarlos de la región. Es más, México hizo una declaración rechazando esas presiones, presiones que, desde luego, también las recibimos nosotros y todos los países deudores, y les aseguro que son muy fuertes".

JUBILADOS TRINAN POR MAS AUMENTOS

La Mesa Coordinadora Nacional de Organizaciones de Jubilados y Pensionados de la República Argentina reiteró en un comunicado exigiendo equiparar la jubilación mínima al salario mínimo, pues actualmente existe un desfasaje de 2.000 pesos.

● ACEPTARON

La declaración informa que la entidad ha aceptado integrar la comisión ministerial para la reforma del sistema previsional, en respuesta a la invitación cursada por el Secretario de Seguridad Social, Dr. Capuccio. Ello, "sin perjuicio de seguir impulsando el tratamiento por el Parlamento del proyecto de reforma a la ley 18037 entrado en el Honorable Senado el 30 de mayo último".

El decreto del 12 de junio último, recuerda la Mesa Coordinadora, eleva en un 16% las remuneraciones de los pasivos desde el corriente mes, con lo cual "la jubilación mínima será de $a 4.943" con un plus de $a 310,80, es decir, $ 5.253. Esto significa una diferencia por debajo del salario vital, mínimo y móvil de más de $ 12.000. "Esta cifra es, pues, nuestro reclamo, así como todos los reajustes en el salario y en el aguinaldo que correspondan a los trabajadores con valor 1º de julio".

En sentido más amplio "somos concientes —dice la declaración— que tales beneficios solo serán posibles si se toman, verdaderamente, medidas de fondo para reactivar la economía, eliminar el pago en negro, restablecer el aporte patronal del 15% y rechazar las recetas recesivas del Fondo Monetario, tal como se declara, adhiriendo al gobierno junto a todo el pueblo (Resolución de Nuestro Consejo Nacional del 5 de junio de 1984) a la política de desarme nuclear y cese de la carrera armamentista".

"Estos factores son los que provocan la falta de alimentos y de viviendas para trabajadores y jubilados y los consiguientes inhumanos desalojos que pedimos sean inmediatamente paralizados. En la comisión para la reforma del sistema previsional solicitaremos se aseguren los fondos para el techo del jubilado, adquisición, refacción, construcción en terreno propio o no, en forma individual o colectiva".

DICEN EN ESPAÑA QUE LA VISITA DEL PRESIDENTE ARGENTINO ARROJO POCOS RESULTADOS POSITIVOS

MADRID, 18 (ANSA).— La visita del presidente argentino a España "ha dado pocos resultados en las relaciones con Argentina", se pone de relieve hoy en "ABC".

Casi toda una página dedica el citado diario, conservador, al tema, en el que se señala que : "Nadie discute que Alfonsín se apuntó un éxito político en su propio país durante sus siete días de estadía en España", pero "si la consolidación de relaciones 'especiales' o 'privilegiadas' entre España y Argentina constituye la confirmación de una amistad de largo aliento, justo es reconocer que no se produjeron resultados concretos en el terreno económico, tecnológico, financiero, cultural o de cooperación, ni parece ser que existiese una voluntad decidida para lograrlos.

"Los efectos económicos que el gobierno argentino deseaba alcanzar eran inevitables: la concesión de 300 millones de dólares más en créditos blandos había sido rechazada desde el principio. Y todo quedó finalmente reducido a reflotar un crédito no utilizado de 105 millones. La solidaridad y apoyo del gobierno español para la renegociación de la deuda argentina constituía un gesto obligado", prosigue el artículo.

Y pone de relieve asimismo "pero tras esta solidaridad hubo divergencias no disimuladas, tanto por parte de los banqueros, como por parte de los representantes gubernamentales.

"El peligro que ahora se cierne sobre unas relaciones que en la hora presente se hallan al más alto nivel de intimidad e intensidad es el tránsito desde la exaltación a la depresión, cosa que suele suceder cuando hay ausencia de proyectos y sobran palabras", se concluye en el matutino madrileño.

EL TIEMPO

MINIMA: A las 6.55 horas

10º1

MAXIMA: 12º2 a las 12 hs. Humedad: 77%. **Pronóstico:** Cielo cubierto, bancos de niebla, poco cambio de la temperatura.

- ANDREA DEL BOCA: SITUACION EMBARAZOSA
- HUGO DEL CARRIL NIEGA DEPRESION PERO...
- DAPIAGGI YA ESTA UBICADO, LOS SABADOS
- GADES Y SU "CARMEN": EN VIVO EN BAIRES

Malintencionada nota se le hizo a Andrea del Boca, **la sensitiva, haciendo suponer que se encontraría en estado embarazoso.** Cuando le sacaron las fotos le pidieron que **se colocara las manos en la panza** como para demostrar "algo" de **lo que querían dejar traslucir.** Hasta a su progenitora —Ana María— le preguntaron que **sentiría de convertirse en nona.** Luego cuando salió publicado lo del supuesto embarazo doña Andrea **no atimó a hacer ningún cuestionamiento** porque ello llevaría a una exageración del hecho. Y lo que pretende ignorar se convertiría en algo de arrastre **difícil de parar. ¡Qué diantres!**

● NIEGA DEPRESION, PERO...

Hugo del Carril, **el parco, asume la responsabilidad de no encontrarse ante un pozo depresivo** echándole la culpa a su estado de ánimo a **cierta compulsa provocada por su enfermedad en la vista** que lo llevó a varias operaciones. En su **discreción** prefirió ocultar **ciertos valvenes** que no vale el caso referir pero que **hacen a la tristeza del cantor.**

● EL QUIQUE, EN OTRA

Los sábados al mediodía será ubicado Quique Dapiaggi, **el hasta ahora congelado,** en un ciclo que tendría características **distintas** a los dos que hizo hasta el año pasado **cuando todo le sonreía. ¡Smiling!**

● "CARMEN" EN VIVO

Leonardo Barujel, **el enciclopédico, piensa conchabar a Antonio Gades, el danzarín, para montar en esta "Carmen"**, tal como se la vio en cine (dirigido por Carlos Saura) pero **en vivo y en directo,** off course. A tal fin don Leonardo **viajará a España para conchabarlo.** Por otra parte **tiene en mente volver a colocar en el éter** "El mundo y sus protagonistas" que hiciera el año pasado aunque en la ocasión **no piensa conducir sino que solamente oficiará como productor. ¿Ni de vez en cuando?**

● LA COCA EN EL DIVISMO

Para el lunes está anunciada la presencia de Isabel Sarli, **la Coca,** con el fin de presenciar exhibición de **"Una mariposa en la noche" (1975) dentro del ciclo "Las divas del cine"** en el II Salón de la Mujer. También asistirán Alejandra Boero **(dire)** y María Rosa Gallo **(actriz)** para referirse al debate relaciones madre - hija. **¡Click!**

● POR RATING LA LLAMAN

Llamada de urgencia para grabar entre lunes y martes un envío de "Las 24 horas" Beatriz Taibo **"la polilla"** se negó debido a que **está filmando,** en un albergue de Retiro, "Aníbal y mingo, dos pelotazos en contra". Pero como le advirtieron que el llamado **había sobrevenido a causa de los 15 puntos provocados con su última aparición** es que la señora **Mascaros,** tal su verdadero apellido, **decidió aceptar la oferta** (en la filmación su personaje **no intervendrá en esas jornadas).** Con respecto a **su estado sin romance,** pese a que nos habían dicho lo contrario, doña Beatriz fue causa de llamados para artículos. **Al negar** la postura romanticona es que las notas **se deshicieron. ¿Vale más ese cotilleo que la mera actividad? ¡Qué increíble!**

● ¡CUANTAS PILCHAS!

El acreditado Horace Lannes **se inspiró en las modas de distintos años, desde el '55 al '81** para hacer el vestuario de la cinta dirigida por Fernando Ayala, **el gordito exquisito.** No solamente **creó 38 trajes** para Alicia Bruzzo, **la trágica,** sino que **supervisó** el vestuario de los demás intérpretes. Dona Alicia **saca 25 pares de zapatos, amén de túnicas y dos vestidos de noche** (uno de inspiración china en oro y negro) y el otro de línea griega de jersey blanco con **el que comienza a hacer un strip - tease. ¡Guauu!!!**

● EL ABUELO DE LA NENA

Virginia Hangling prsentó, días atrás, una nota grabada a Alberto de Mendoza, **el ahora barbado,** y dijo lo siguiente: "Aquí **el abuelo de mi hija".** Muchos **se sorprendieron por ello pero** doña Virginia **no se equivocó.** Don Alberto **es abuelo** de su nena debido a que la conductora de tira vespertina **estuvo casada con Daniel Mendoza, hijo del actor. Descifrado el enigma.**

● TABLADOS

● Ambar La Fox, **la equilibrada,** es el **motor** de "La vida comienza cada mañana" **por encima de** Dario Vittori, **el tano de plomo,** quien no ha nacido para hacer musicales. El público **se mostró remiso** a presenciarla. Tanto es así que están a punto de levantarla. Otra vez será.

● CURIOSIDADES

El 26 de julio se cumplirán los 42 años del deceso de Roberto Arlt. Con tal motivo se espera estrenar para esa fecha "El juguete rabioso" basada en la novela suya —la primera— **editada en el 29.** "El juguete . . . " que adaptó su propia hija, Mirta, muestra el ensueño de un adolescente para enquistarse en la vida. Pablo Cedrón **es su protagonista** y no Ricardito Marín, **el tangolero, como se estaba haciendo correr . . .** ● Rubén Juárez, **el varonil,** quien espera de su nueva cónyuge un nuevo hijo **(Y van...) no debiera cantar** temas que **no sean tangoleros** (como canción de Chico Buarque) ya que **no se encuadran en su estilo.** Don Juárez **se hacía llamar** como **Johnny Williams** en épocas lejanas cuando despuntaba como canoro de música de rock. **¡Quién lo hubiera dicho!.** ● **Pocos saben** de **fuerte relación amatoria** que unió, **hace muchísimos años,** a los canoros Susana Rinaldi y Siro San Román. Todo terminó por causas inoportunas pero se sabe que la Rinaldi **llorqueó bastante luego del desenlace. ¡Caramba!**